Gitanjali

গীতাঞ্জলি

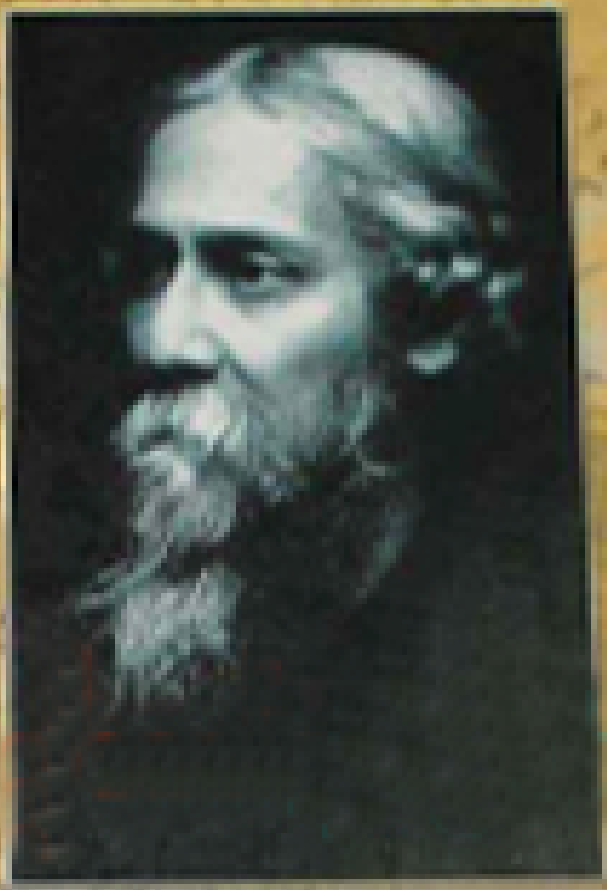

Rabindranath Tagore

RABINDRANATH TAGORE

গীতাঞ্জলি

রবীন্দ্রনাথ ঠাকুর

প্রথম প্রকাশ: ১৯১০

১৫৭টি গীত নিয়ে গীতাঞ্জলি প্রথম প্রকাশিত হয় আগস্ট ১৯১০ (ভাদ্র, ১৩১৭ বঙ্গাব্দ) খৃষ্টাব্দে, শান্তিনিকেতন গ্রন্থনবিভাগ থেকে। 'শ্রী রবীন্দ্রনাথ ঠাকুর' নাম স্বাক্ষরে রবীন্দ্রনাথ ঠাকুর বিজ্ঞাপন (নিচে উদ্ধৃত) করেন শুরুতে।

বিজ্ঞাপন

এই গ্রন্থের প্রথমে কয়েকটি গান পূর্বে অন্য দুই- একটি পুস্তকে প্রকাশিত হইয়াছে। কিন্তু অল্প সময়ের ব্যবধানে যে- সমস্ত গান পরে পরে রচিত হইয়াছে তাহাদের পরস্পরের মধ্যে একটি ভাবের ঐক্য থাকা সম্ভবপর মনে করিয়া তাহাদের সকলগুলিই এই পুস্তকে একত্রে বাহির করা হইল।

শান্তিনিকেতন শ্রী রবীন্দ্রনাথ ঠাকুর
বোলপুর
৩১ শ্রাবণ ১৩১৭

১৯১২ সালে লন্ডনের *ইন্ডিয়ান সোসাইটি* থেকে প্রথম প্রকাশিত ইংরেজি *Song Offerings (গীতাঞ্জলি)*- এ বাংলা গীতাঞ্জলি থেকে নিয়েছেন ৫৩টি গীত। *Song Offerings (গীতাঞ্জলি)*- এ সংকলিত মোট ১০৩টির বাকি ৫৪টি বেছে নিয়েছেন *গীতিমাল্য* থেকে ১৬টি, *নৈবেদ্য* থেকে ১৫টি, *খেয়া* থেকে ১১টি, শিশু থেকে ৩টি, কল্পনা থেকে ১টি, চৈতালি থেকে ১টি, উৎসর্গ থেকে ১টি, স্মরণ থেকে ১টি এবং অচলায়তন থেকে ১টি।

গীতাঞ্জলি'র আর্টস সংস্করণের পরিশিষ্টে ইংরেজি *Song Offerings (গীতাঞ্জলি)*- এ সংকলিত রবীন্দ্রনাথ ঠাকুরকৃত অনূদিত ৫৩টি গীত সন্নিবেশিত হলো। যে যে গীতের অনুবাদ ইংরেজি *Song Offerings (গীতাঞ্জলি)*- এ সংকলিত হয়েছে সে সে গীতে লিংক করা আছে। এই লিংকে ক্লিক করলে পরিশিষ্টে থাকা সেটির অনুবাদে যাওয়া যাবে। আবার অনুবাদে ক্লিক করলে মূল গীতে ফিরে আসা যাবে।

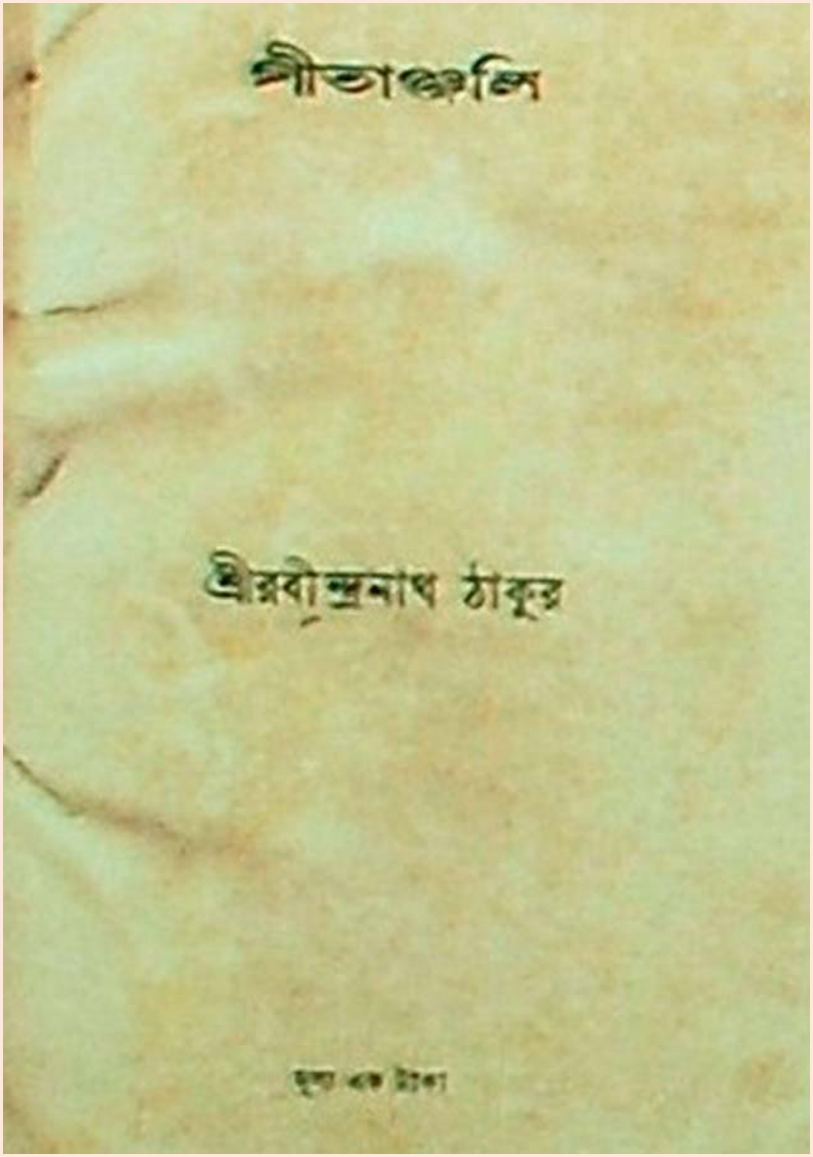

প্রথম প্রকাশের প্রচ্ছদ

১

আমার মাথা নত করে দাও হে তোমার
চরণধুলার তলে।
সকল অহংকার হে আমার
ডুবাও চোখের জলে।
নিজেরে করিতে গৌরব দান
নিজেরে কেবলি করি অপমান,
আপনারে শুধু ঘেরিয়া ঘেরিয়া
ঘুরে মরি পলে পলে।
সকল অহংকার হে আমার
ডুবাও চোখের জলে।

আমারে না যেন করি প্রচার
আমার আপন কাজে;
তোমারি ইচ্ছা করো হে পূর্ণ
আমার জীবন- মাঝে।
যাচি হে তোমার চরম শান্তি,
পরানে তোমার পরম কান্তি,
আমারে আড়াল করিয়া দাঁড়াও
হৃদয়পদ্মদলে।
সকল অহংকার হে আমার
ডুবাও চোখের জলে।

১৩১৩

২

আমি বহু বাসনায় প্রাণপণে চাই,
বঞ্চিত করে বাঁচালে মোরে।
এ কৃপা কঠোর সঞ্চিত মোর
জীবন ভ'রে।
না চাহিতে মোরে যা করেছ দান
আকাশ আলোক তনু মন প্রাণ,
দিনে দিনে তুমি নিতেছ আমায়
সে মহাদানেরই যোগ্য করে
অতি- ইচ্ছার সংকট হতে
বাঁচায়ে মোরে।
আমি কখনো- বা ভুলি, কখনো- বা চলি
তোমার পথের লক্ষ্য ধরে;
তুমি নিষ্ঠুর সম্মুখ হতে
যাও সে সরে।
এ যে তব দয়া জানি জানি হায়,
নিতে চাও বলে ফিরাও আমায়,
পূর্ণ করিয়া লবে এ জীবন
তব মিলনেরই যোগ্য করে
আধা- ইচ্ছার সংকট হতে
বাঁচায়ে মোরে।

৩

কত অজানারে জানাইলে তুমি,
কত ঘরে দিলে ঠাঁই—
দূরকে করিলে নিকট, বন্ধু,
পরকে করিলে ভাই।
পুরানো আবাস ছেড়ে যাই যবে
মনে ভেবে মরি কী জানি কী হবে,
নূতনের মাঝে তুমি পুরাতন
সে কথা যে ভুলে যাই।
দূরকে করিলে নিকট, বন্ধু,
পরকে করিলে ভাই।

জীবনে মরণে নিখিল ভুবনে
যখনি যেখানে লবে,
চিরজনমের পরিচিত ওহে,
তুমিই চিনাবে সবে।
তোমারে জানিলে নাহি কেহ পর,
নাহি কোনো মানা, নাহি কোনো ডর;
সবারে মিলায়ে তুমি জাগিতেছ,
দেখা যেন সদা পাই।
দূরকে করিলে নিকট, বন্ধু,
পরকে করিলে ভাই।

১৩১৩

৪

বিপদে মোরে রক্ষা করো
এ নহে মোর প্রার্থনা,
বিপদে আমি না যেন করি ভয়।
দুঃখতাপে ব্যথিত চিতে
নাই- বা দিলে সান্ত্বনা,
দুঃখে যেন করিতে পারি জয়।
সহায় মোর না যদি জুটে
নিজের বল না যেন টুটে,
সংসারেতে ঘটিলে ক্ষতি
লভিলে শুধু বঞ্চনা
নিজের মনে না যেন মানি ক্ষয়।
আমারে তুমি করিবে ত্রাণ
এ নহে মোর প্রার্থনা,
তরিতে পারি শকতি যেন রয়।
আমার ভার লাঘব করি
নাই- বা দিলে সান্ত্বনা,
বহিতে পারি এমনি যেন হয়।
নম্রশিরে সুখের দিনে
তোমারি মুখ লইব চিনে,
দুখের রাতে নিখিল ধরা
যেদিন করে বঞ্চনা
তোমারে যেন না করি সংশয়।
১৩১৩

৫

অন্তর মম বিকশিত করো
অন্তরতর হে।
নির্মল করো উজ্জ্বল করো,
সুন্দর করো হে।
জাগ্রত করো, উদ্যত করো,
নির্ভয় করো হে।
মঙ্গল করো, নিরলস নিঃসংশয় করো হে।
অন্তর মম বিকশিত করো,
অন্তরতর হে।
যুক্ত করো হে সবার সঙ্গে,
মুক্ত করো হে বন্ধ,
সঞ্চার করো সকল কর্মে
শান্ত তোমার ছন্দ।
চরণপদ্মে মম চিত নিঃস্পন্দিত করো হে,
নন্দিত করো, নন্দিত করো,
নন্দিত করো হে।
অন্তর মম বিকশিত করো
অন্তরতর হে।

শিলাইদহ
২৭ অগ্রহায়ণ ১৩১৪

৬

প্রেমে প্রাণে গানে গন্ধে আলোকে পুলকে
প্লাবিত করিয়া নিখিল দ্যুলোক- ভূলোকে
তোমার অমল অমৃত পড়িছে ঝরিয়া।
দিকে দিকে আজি টুটিয়া সকল বন্ধ
মুরতি ধরিয়া জাগিয়া ওঠে আনন্দ;
জীবন উঠিল নিবিড় সুধায় ভরিয়া।

চেতনা আমার কল্যাণ- রস- সরসে
শতদল- সম ফুটিল পরম হরষে
সব মধু তার চরণে তোমার ধরিয়া।
নীরব আলোকে জাগিল হৃদয়প্রান্তে
উদার উষার উদয়- অরুণ কান্তি,
অলস আঁখির আবরণ গেল সরিয়া।

অগ্রহায়ণ ১৩১৪

৭

তুমি নব নব রূপে এসো প্রাণে।
এসো গন্ধে বরনে, এসো গানে।
এসো অঙ্গে পুলকময় পরশে,
এসো চিত্তে অমৃতময় হরষে,
এসো মুগ্ধ মুদিত দু নয়ানে।
তুমি নব নব রূপে এসো প্রাণে।

এসো নির্মল উজ্জ্বল কান্ত,
এসো সুন্দর স্নিগ্ধ প্রশান্ত,
এসো এসো হে বিচিত্র বিধানে।
এসো দুঃখে সুখে এসো মর্মে,
এসো নিত্য নিত্য সব কর্মে;
এসো সকল- কর্ম- অবসানে।
তুমি নব নব রূপে এসো প্রাণে।

অগ্রহায়ণ ১৩১৪

৮

আজ ধানের খেতে রৌদ্রছায়ায়
লুকোচুরি খেলা।
নীল আকশে কে ভাসালে
সাদা মেঘের ভেলা।
আজ ভ্রমর ভোলে মধু খেতে,
উড়ে বেড়ায় আলোয় মেতে;
আজ কিসের তরে নদীর চরে
চখাচখির মেলা।
ওরে যাব না আজ ঘরে রে ভাই,
যাব না আজ ঘরে।
ওরে আকাশ ভেঙে বাহিরকে আজ
নেব রে লুঠ করে।
যেন জোয়ার- জলে ফেনার রাশি
বাতাসে আজ ছুটছে হাসি।
আজ বিনা কাজে বাজিয়ে বাঁশি
কাটবে সকল বেলা।

১৩১৩?

৯

আনন্দেরই সাগর থেকে
এসেছে আজ বান।
দাঁড় ধরে আজ বোস্ রে সবাই,
টান রে সবাই টান্।
বোঝা যত বোঝাই করি
করব রে পার দুখের তরী,
ঢেউয়ের'পরে ধরব পাড়ি
যায় যদি যাক প্রাণ।
আনন্দেরই সাগর থেকে
এসেছে আজ বান।

কে ডাকে রে পিছন হতে,
কে করে রে মানা,
ভয়ের কথা কে বলে আজ —
ভয় আছে সব জানা।
কোন্ শাপে কোন্ গ্রহের দোষে
সুখের ডাঙায় থাকব বসে;
পালের রশি ধরব কষি,
চলব গেয়ে গান।
আনন্দেরই সাগর থেকে
এসেছে আজ বান।

১৩১৫

১০

তোমার সোনার থালায় সাজাব আজ
দুখের অশ্রুধার।
জননী গো, গাঁথব তোমার
গলার মুক্তাহার !

চন্দ্র সূর্য পায়ের কাছে
মালা হয়ে জড়িয়ে আছে,
তোমার বুকে শোভা পাবে আমার
দুখের অলংকার।

ধন ধান্য তোমারি ধন,
কী করবে তা কও।
দিতে চাও তো দিয়ো আমায়,
নিতে চাও তো লও।
দুঃখ আমার ঘরের জিনিস,
খাঁটি রতন তুই তো চিনিস—
তোর প্রসাদ দিয়ে তারে কিনিস,
এ মোর অহংকার।

১৩১৫?

১১

আমরা বেঁধেছি কাশের গুচ্ছ, আমরা
গেঁথেছি শেফালিমালা।
নবীন ধানের মঞ্জরী দিয়ে
সাজিয়ে এনেছি ডালা।
এসো গো শারদলক্ষ্মী, তোমার
শুভ্র মেঘের রথে,
এসো নির্মল নীল পথে,
এসো ধৌত শ্যামল আলো- ঝলমল
বনগিরিপর্বতে।
এসো মুকুটে পরিয়া শ্বেত শতদল
শীতল- শিশির- ঢালা।

ঝরা মালতীর ফুলে
আসন বিছানো নিভৃত কুঞ্জে
ভরা গঙ্গার কূলে
ফিরিছে মরাল ডানা পাতিবারে
তোমার চরণমূলে।

গুঞ্জরতান তুলিয়ো তোমার
সোনার বীণার তারে
মৃদু মধু ঝংকারে,
হাসিঢালা সুর গলিয়া পড়িবে
ক্ষণিক অশ্রুধারে।

রহিয়া রহিয়া যে পরশমণি
ঝলকে অলককোণে,
পলকের তরে সকরুণ করে
বুলায়ো বুলায়ো মনে—
সোনা হয়ে যাবে সকল ভাবনা,
আঁধার হইবে আলা।

শান্তিনিকেতন
৩ ভাদ্র ১৩১৫

১২

লেগেছে অমল ধবল পালে
মন্দ মধুর হাওয়া।
দেখি নাই কভু দেখি নাই
এমন তরণী বাওয়া।
কোন্ সাগরের পার হতে আনে
কোন্ সুদূরের ধন!
ভেসে যেতে চায় মন,
ফেলে যেতে চায় এই কিনারায়
সব চাওয়া সব পাওয়া।

পিছনে ঝরিছে ঝর ঝর জল,
গুরু গুরু দেয়া ডাকে—
মুখে এসে পড়ে অরুণকিরণ
ছিন্ন মেঘের ফাঁকে।
ওগো কাণ্ডারী, কে গো তুমি, কার
হাসিকান্নার ধন।
ভেবে মরে মোর মন —
কোন্ সুরে আজ বাঁধিবে যন্ত্র,
কী মন্ত্র হবে গাওয়া।

শান্তিনিকেতন
৩ ভাদ্র ১৩১৫

১৩

আমার নয়ন- ভুলানো এলে।
আমি কী হেরিলাম হৃদয় মেলে।
শিউলিতলার পাশে পাশে
ঝরা ফুলের রাশে রাশে
শিশির- ভেজা ঘাসে ঘাসে
অরুণ- রাঙা- চরণ ফেলে
নয়ন- ভুলানো এলে।

আলোছায়ার আঁচলখানি
লুটিয়ে পড়ে বনে বনে,
ফুলগুলি ওই মুখে চেয়ে
কী কথা কয় মনে মনে।
তোমায় মোরা করব বরণ,
মুখের ঢাকা করো হরণ,
ওই টুকু ওই মেঘাবরণ
দু হাত দিয়ে ফেলো ঠেলে।
নয়ন- ভুলানো এলে।

বনদেবীর দ্বারে দ্বারে
শুনি গভীর শঙ্খধনি,
আকাশবীণার তারে তারে
জাগে তোমার আগমনী।
কোথায় সোনার নূপুর বাজে,

রবীন্দ্রনাথ ঠাকুর

বুঝি আমার হিয়ার মাঝে,
সকল ভাবে সকল কাজে

পাষাণ- গালা সুধা ঢেলে—
নয়ন- ভুলানো এলে।

শান্তিনিকেতন
৭ ভাদ্র ১৩১৫

১৪

জননী, তোমার করুণ চরণখানি
    হেরিনু আজি এ অরুণকিরণ রূপে।
জননী, তোমার মরণহরণ বাণী
    নীরব গগনে ভরি উঠে চুপে চুপে।

তোমারে নমি হে সকল ভুবন- মাঝে,
তোমারে নমি হে সকল জীবন- কাজে;
তনু মন ধন করি নিবেদন আজি
                ভক্তিপাবন তোমার পূজার ধূপে।
জননী, তোমার করুণ চরণখানি
হেরিনু আজি এ অরুণকিরণ রূপে।

১৩১৫

১৫

জগৎ জুড়ে উদার সুরে
আনন্দগান বাজে,
সে গান কবে গভীর রবে
বাজিবে হিয়ামাঝে।
বাতাস জল আকাশ আলো
সবারে কবে বাসিব ভালো,
হৃদয়সভা জুড়িয়া তারা
বসিবে নানা সাজে।

নয়নদুটি মেলিলে কবে
পরান হবে খুশি,
যে পথ দিয়া চলিয়া যাব
সবারে যাব তুষি।
রয়েছ তুমি, এ কথা কবে
জীবন- মাঝে সহজ হবে,
আপনি কবে তোমারি নাম
ধ্বনিবে সব কাজে।

বোলপুর
আষাঢ় ১৩১৬

১৬

মেঘের’পরে মেঘ জমেছে,
আঁধার করে আসে,
আমায় কেন বসিয়ে রাখ
একা দ্বারের পাশে।
কাজের দিনে নানা কাজে
থাকি নানা লোকের মাঝে,
আজ আমি যে বসে আছি
তোমারি আশ্বাসে।
আমায় কেন বসিয়ে রাখ
একা দ্বারের পাশে।

তুমি যদি না দেখা দাও,
কর আমায় হেলা,
কেমন করে কাটে আমার
এমন বাদল- বেলা।
দূরের পানে মেলে আঁখি
কেবল আমি চেয়ে থাকি,
পরান আমার কেঁদে বেড়ায়
দুরন্ত বাতাসে।
আমায় কেন বসিয়ে রাখ
একা দ্বারের পাশে।

বোলপুর
আষাঢ় ১৩১৬

১৭

কোথায় আলো, কোথায় ওরে আলো।
বিরহানলে জ্বালো রে তারে জ্বালো।
রয়েছে দীপ না আছে শিখা,
এই কি ভালে ছিল রে লিখা —
ইহার চেয়ে মরণ সে যে ভালো।
বিরহানলে প্রদীপখানি জ্বালো।

বেদনাদূতী গাহিছে, ‘ওরে প্রাণ,
তোমার লাগি জাগেন ভগবান।
নিশীথে ঘন অন্ধকারে
ডাকেন তোরে প্রেমাভিসারে,
দুঃখ দিয়ে রাখেন তোর মান।
তোমার লাগি জাগেন ভগবান।’

গগনতল গিয়েছে মেঘে ভরি,
বাদল- জল পড়িছে ঝরি ঝরি।
এ ঘোর রাতে কিসের লাগি
পরান মম সহসা জাগি
এমন কেন করিছে মরি মরি।
বাদল- জল পড়িছে ঝরি ঝরি।

বিজুলি শুধু ক্ষণিক আভা হানে,
নিবিড়তর তিমির চোখে আনে।

জানি না কোথা অনেক দূরে
বাজিল প্রাণ গভীর সুরে,
সকল গান টানিছে পথপানে।
নিবিড়তর তিমির চোখে আনে।

কোথায় আলো, কোথায় ওরে আলো।
বিরহানলে জ্বালো রে তারে জ্বালো।
ডাকিছে মেঘ, হাঁকিছে হাওয়া,
সময় গেলে হবে না যাওয়া ,
নিবিড় নিশা নিকষঘন কালো ।
পরান দিয়ে প্রেমের দীপ জ্বালো ।

বোলপুর
আষাঢ় ১৩১৬

১৮

আজি শ্রাবণঘন- গহন- মোহে
গোপন তব চরণ ফেলে
নিশার মতো নীরব ওহে
সবার দিঠি এড়ায়ে এলে।
প্রভাত আজি মুদেছে আঁখি,
বাতাস বৃথা যেতেছে ডাকি,
নিলাজ নীল আকাশ ঢাকি
নিবিড় মেঘ কে দিল মেলে।
কূজনহীন কাননভূমি,
দুয়ার দেওয়া সকল ঘরে,
একেলা কোন্ পথিক তুমি
পথিকহীন পথের 'পরে।
হে একা সখা, হে প্রিয়তম,
রয়েছে খোলা এ ঘর মম,
সমুখ দিয়ে স্বপনসম
যেয়ো না মোরে হেলায় ঠেলে।

বোলপুর
আষাঢ় ১৩১৬

১৯

আষাঢ়সন্ধ্যা ঘনিয়ে এল,
গেল রে দিন বয়ে।
বাঁধনহারা বৃষ্টিধারা
ঝরছে রয়ে রয়ে।
একলা বসে ঘরের কোণে
কী ভাবি যে আপন- মনে,
সজল হাওয়া যূথীর বনে
কী কথা যায় কয়ে।
বাঁধনহারা বৃষ্টিধারা
ঝরছে রয়ে রয়ে।

হৃদয়ে আজ ঢেউ দিয়েছে,
খুঁজে না পাই কূল;
সৌরভে প্রাণ কাঁদিয়ে তুলে
ভিজে বনের ফুল।
আঁধার রাতে প্রহরগুলি
কোন্ সুরে আজ ভরিয়ে তুলি,
কোন্ ভুলে আজ সকল ভুলি
আছি আকুল হয়ে।
বাঁধনহারা বৃষ্টিধারা
ঝরছে রয়ে রয়ে।

শিলাইদহ
২৯ আষাঢ় ১৩১৬

২০

আজি ঝড়ের রাতে তোমার অভিসার,
পরানসখা বন্ধু হে আমার।
আকাশ কাঁদে হতাশ- সম,
নাই যে ঘুম নয়নে মম,
দুয়ার খুলি হে প্রিয়তম,
চাই যে বারে বার।
পরানসখা বন্ধু হে আমার।

বাহিরে কিছু দেখিতে নাহি পাই,
তোমার পথ কোথায় ভাবি তাই।
সুদূর কোন্ নদীর পারে,
গহন কোন্ বনের ধারে
গভীর কোন্ অন্ধকারে
হতেছ তুমি পার।
পরানসখা বন্ধু হে আমার।

'পদ্মা' বোট
শ্রাবণ ১৩১৬

২১

জানি জানি কোন্ আদি কাল হতে
ভাসালে আমারে জীবনের স্রোতে,
সহসা হে প্রিয়, কত গৃহে পথে
রেখে গেছ প্রাণে কত হরষন।

কতবার তুমি মেঘের আড়ালে
এমনি মধুর হাসিয়া দাঁড়ালে,
অরুণ- কিরণে চরণ বাড়ালে,
ললাটে রাখিলে শুভ পরশন।

সঞ্চিত হয়ে আছে এই চোখে
কত কালে কালে কত লোকে লোকে
কত নব নব আলোকে আলোকে
অরূপের কত রূপদরশন।

কত যুগে যুগে কেহ নাহি জানে
ভরিয়া ভরিয়া উঠেছে পরানে
কত সুখে দুখে কত প্রেমে গানে
অমৃতের কত রসবরষন।

বোলপুর
১০ ভাদ্র ১৩১৬

২২

তুমি কেমন করে গান কর যে গুণী,
অবাক হয়ে শুনি, কেবল শুনি।
সুরের আলো ভুবন ফেলে ছেয়ে,
সুরের হাওয়া চলে গগন বেয়ে,
পাষাণ টুটে ব্যাকুল বেগে ধেয়ে,
বহিয়া যায় সুরের সুরধুনী।

মনে করি অমনি সুরে গাই,
কণ্ঠে আমার সুর খুঁজে না পাই।
কইতে কী চাই, কইতে কথা বাধে;
হার মেনে যে পরান আমার কাঁদে;
আমায় তুমি ফেলেছ কোন্ ফাঁদে
চৌদিকে মোর সুরের জাল বুনি!

১০ ভাদ্র ১৩১৬
রাত্রি

২৩

অমন আড়াল দিয়ে লুকিয়ে গেলে
চলবে না।
এবার হৃদয়- মাঝে লুকিয়ে বোসো,
কেউ জানবে না, কেউ বলবে না।

বিশ্বে তোমার লুকোচুরি,
দেশ- বিদেশে কতই ঘুরি,
এবার বলো, আমার মনের কোণে
দেবে ধরা, ছলবে না।
আড়াল দিয়ে লুকিয়ে গেলে
চলবে না।
জানি আমার কঠিন হৃদয়
চরণ রাখার যোগ্য সে নয়,
সখা, তোমার হাওয়া লাগলে হিয়ায়
তবু কি প্রাণ গলবে না।

নাহয় আমার নাই সাধনা,
ঝরলে তোমার কৃপার কণা
তখন নিমেষে কি ফুটবে না ফুল,
চকিতে ফল ফলবে না।
আড়াল দিয়ে লুকিয়ে গেলে
চলবে না।

বোলপুর
১১ ভাদ্র ১৩১৬, রাত্রি

২৪

যদি তোমার দেখা না পাই প্রভু,
এবার এ জীবনে
তবে তোমায় আমি পাই নি যেন
সে কথা রয় মনে।
যেন ভুলে না যাই, বেদনা পাই
শয়নে স্বপনে।

এ সংসারের হাটে
আমার যতই দিবস কাটে,
আমার যতই দু হাত ভরে ওঠে ধনে,
তবু কিছুই আমি পাই নি যেন
সে কথা রয় মনে।
যেন ভুলে না যাই, বেদনা পাই
শয়নে স্বপনে।

যদি আলসভরে
আমি বসি পথের ’পরে,
যদি ধূলায় শয়ন পাতি সযতনে,
যেন সকল পথই বাকি আছে
সে কথা রয় মনে।
যেন ভুলে না যাই, বেদনা পাই
শয়নে স্বপনে।

যতই উঠে হাসি,
ঘরে যতই বাজে বাঁশি,
ওগো যতই গৃহ সাজাই আয়োজনে,
যেন তোমায় ঘরে হয় নি আনা
সে কথা রয় মনে।
যেন ভুলে না যাই, বেদনা পাই
শয়নে স্বপনে।

১২ ভাদ্র ১৩১৬

২৫

হেরি অহরহ তোমারি বিরহ
ভুবনে ভুবনে রাজে হে।
কত রূপ ধ'রে কাননে ভূধরে
আকাশে সাগরে সাজে হে।
সারা নিশি ধরি তারায় তারায়
অনিমেষ চোখে নীরবে দাঁড়ায়,
পল্লবদলে শ্রাবণধারায়
তোমারি বিরহ বাজে হে।

ঘরে ঘরে আজি কত বেদনায়
তোমারি গভীর বিরহ ঘনায়,
কত প্রেমে হায় কত বাসনায়
কত সুখে দুখে কাজে হে।
সকল জীবন উদাস করিয়া
কত গানে সুরে গলিয়া ঝরিয়া
তোমারি বিরহ উঠিছে ভরিয়া
আমার হিয়ার মাঝে হে।

১২ ভাদ্র ১৩১৬
রাত্রি

২৬

আর নাই রে বেলা, নামল ছায়া
ধরণীতে,
এখন চল্ রে ঘাটে কলসখানি
ভরে নিতে।
জলধারার কলস্বরে
সন্ধ্যাগগন আকুল করে,
ওরে' ডাকে আমায় পথের 'পরে
সেই ধ্বনিতে।
চল্ রে ঘাটে কলসখানি
ভরে নিতে।
এখন বিজন পথে করে না কেউ
আসা- যাওয়া,
ওরে প্রেম- নদীতে উঠেছে ঢেউ,
উতল হাওয়া।
জানি নে আর ফিরব কিনা,
কার সাথে আজ হবে চিনা,
ঘাটে সেই অজানা বাজায় বীণা
তরণীতে।
চল্ রে ঘাটে কলসখানি
ভরে নিতে।

২৭

আজ বারি ঝরে ঝর ঝর
ভরা বাদরে।
আকাশ- ভাঙা আকুল ধারা
কোথাও না ধরে।
শালের বনে থেকে থেকে
ঝড় দোলা দেয় হেঁকে হেঁকে,
জল ছুটে যায় এঁকেবেঁকে
মাঠের'পরে।
আজ মেঘের জটা উড়িয়ে দিয়ে
নৃত্য কে করে।
ওরে বৃষ্টিতে মোর ছুটেছে মন,
লুটেছে ওই ঝড়ে,
বুক ছাপিয়ে তরঙ্গ মোর
কাহার পায়ে পড়ে।
অন্তরে আজ কী কলরোল,
দ্বারে দ্বারে ভাঙল আগল,
হৃদয়- মাঝে জাগল পাগল
আজি ভাদরে।
আজ এমন করে কে মেতেছে
বাহিরে ঘরে।

১৪ ভাদ্র ১৩১৬

২৮

প্রভু তোমা লাগি আঁখি জাগে;
দেখা নাই পাই,
পথ চাই,
সেও মনে ভালো লাগে।

ধুলাতে বসিয়া দ্বারে
ভিখারি হৃদয় হা রে
তোমারি করুণা মাগে।
কৃপা নাই পাই,
শুধু চাই,
সেও মনে ভালো লাগে।

আজি এ জগত- মাঝে
কত সুখে কত কাজে
চলে গেল সবে আগে।
সাথি নাই পাই,
তোমায় চাই,
সেও মনে ভালো লাগে।

চারি দিকে সুধাভরা
ব্যাকুল শ্যামল ধরা
কাঁদায় রে অনুরাগে।
দেখা নাই নাই,
ব্যথা পাই,

সেও মনে ভালো লাগে।

১৪ ভাদ্র ১৩১৬
রাত্রি

২৯

ধনে জনে আছি জড়ায়ে হায়,
তবু জান, মন তোমারে চায়।
অন্তরে আছ হে অন্তর্যামী,
আমা চেয়ে আমায় জানিছ স্বামী —
সব সুখে দুখে ভুলে থাকায়
জান, মম মন তোমারে চায়।

ছাড়িতে পারি নি অহংকারে,
ঘুরে মরি শিরে বহিয়া তারে,
ছাড়িতে পারিলে বাঁচি যে হায় —
তুমি জান, মন তোমারে চায়।

যা আছে আমার সকলি কবে
নিজ হাতে তুমি তুলিয়া লবে।
সব ছেড়ে সব পাব তোমায়,
মনে মনে মন তোমারে চায়।

১৫ ভাদ্র ১৩১৬

৩০

এই তো তোমার প্রেম, ওগো
হৃদয়হরণ।
এই- যে পাতায় আলো নাচে
সোনার বরন।
এই- যে মধুর আলসভরে
মেঘ ভেসে যায় আকাশ- ‘ পরে,
এই- যে বাতাস দেহে করে
অমৃত ক্ষরণ।
এই তো তোমার প্রেম, ওগো
হৃদয়হরণ।
প্রভাত- আলোর ধারায় আমার
নয়ন ভেসেছে।
এই তোমারি প্রেমের বাণী
প্রাণে এসেছে।
তোমারি মুখ ওই নুয়েছে,
মুখে আমার চোখ থুয়েছে,
আমার হৃদয় আজ ছুঁয়েছে
তোমারি চরণ।

১৬ ভাদ্র ১৩১৬

৩১

আমি হেথায় থাকি শুধু
গাইতে তোমার গান,
দিয়ো তোমার জগৎসভায়
এইটুকু মোর স্থান।
আমি তোমার ভুবন- মাঝে
লাগি নি নাথ, কোনো কাজে —
শুধু কেবল সুরে বাজে
অকাজের এই প্রাণ।
নিশায় নীরব দেবালয়ে
তোমার আরাধন,
তখন মোরে আদেশ কোরো
গাইতে হে রাজন্।
ভোরে যখন আকাশ জুড়ে
বাজবে বীণা সোনার সুরে
আমি যেন না রই দূরে
এই দিয়ো মোর মান।

১৬ ভাদ্র ১৩১৬

৩২

দাও হে আমার ভয় ভেঙে দাও।
আমার দিকে ও মুখ ফিরাও।
পাশে থেকে চিনতে নারি,
কোন্ দিকে যে কী নেহারি,
তুমি আমার হৃদ্‌বিহারী
হৃদয়পানে হাসিয়া চাও।

বলো আমায় বলো কথা,
গায়ে আমার পরশ করো।
দক্ষিণ হাত বাড়িয়ে দিয়ে
আমায় তুমি তুলে ধরো।
যা বুঝি সব ভুল বুঝি হে,
যা খুঁজি সব ভুল খুঁজি হে —
হাসি মিছে, কান্না মিছে,
সামনে এসে এ ভুল ঘুচাও।

১৬ ভাদ্র ১৩১৬

৩৩

আবার এরা ঘিরেছে মোর মন।
আবার চোখে নামে যে আবরণ।
আবার এ যে নানা কথাই জমে,
চিত্ত আমার নানা দিকেই ভ্রমে,
দাহ আবার বেড়ে ওঠে ক্রমে,
আবার এ যে হারাই শ্রীচরণ।

তব নীরব বাণী হৃদয়তলে
ডোবে না যেন লোকের কোলাহলে।
সবার মাঝে আমার সাথে থাকো,
আমায় সদা তোমার মাঝে ঢাকো,
নিয়ত মোর চেতনা- 'পরে রাখো
আলোকে- ভরা উদার ত্রিভুবন।

১৬ ভাদ্র ১৩১৬

৩৪

আমার মিলন লাগি তুমি
আসছ কবে থেকে।
তোমার চন্দ্র সূর্য তোমায়
রাখবে কোথায় ঢেকে।
কত কালের সকাল- সাঁঝে
তোমার চরণধনি বাজে,
গোপনে দূত হৃদয়মাঝে
গেছে আমায় ডেকে।

ওগো পথিক, আজকে আমার
সকল পরান ব্যেপে
থেকে থেকে হরষ যেন
উঠছে কেঁপে কেঁপে।
যেন সময় এসেছে আজ,
ফুরালো মোর যা ছিল কাজ—
বাতাস আসে হে মহারাজ,
তোমার গন্ধ মেখে।

১৬ ভাদ্র ১৩১৬

৩৫

এসো হে এসো, সজল ঘন,
বাদলবরিষনে—
বিপুল তব শ্যামল স্নেহে
এসো হে এ জীবনে।
এসো হে গিরিশিখর চুমি,
ছায়ায় ঘিরি কাননভূমি —
গগন ছেয়ে এসো হে তুমি
গভীর গরজনে।
ব্যথিয়ে উঠে নীপের বন
পুলকভরা ফুলে।
উছলি উঠে কলরোদন
নদীর কূলে কূলে।
এসো হে এসো হৃদয়ভরা,
এসো হে এসো পিপাসা- হরা,
এসো হে আঁখি- শীতল- করা
ঘনায়ে এসো মনে।

১৭ ভাদ্র ১৩১৬

৩৬

পারবি না কি যোগ দিতে এই ছন্দে রে,
খসে যাবার ভেসে যাবার
ভাঙবারই আনন্দে রে।
পাতিয়া কান শুনিস না যে
দিকে দিকে গগনমাঝে
মরণবীণায় কী সুর বাজে
তপন- তারা- চন্দ্রে রে
জ্বালিয়ে আগুন ধেয়ে ধেয়ে
জ্বলবারই আনন্দে রে।

পাগল- করা গানের তানে
ধায় যে কোথা কেই- বা জানে,
চায় না ফিরে পিছন- পানে
রয় না বাঁধা বন্ধে রে
লুটে যাবার ছুটে যাবার
চলবারই আনন্দে রে।
সেই আনন্দ- চরণপাতে
ছয় ঋতু যে নৃত্যে মাতে,
প্লাবন বহে যায় ধরাতে
বরন গীতে গন্ধে রে
ফেলে দেবার ছেড়ে দেবার
মরবারই আনন্দে রে।

বোলপুর
১৮ ভাদ্র ১৩১৬

৩৭

নিশার স্বপন ছুটল রে, এই
ছুটল রে।
টুটল বাঁধন টুটল রে।
রইল না আর আড়াল প্রাণে,
বেরিয়ে এলেম জগৎ- পানে,
হৃদয়শতদলের সকল
দলগুলি এই ফুটল রে, এই
ফুটল রে।
দুয়ার আমার ভেঙে শেষে
দাঁড়ালে এই আপনি এসে
নয়নজলে ভেসে হৃদয়
চরণতলে লুটল রে।
আকাশ হতে প্রভাত- আলো
আমার পানে হাত বাড়ালো,
ভাঙা কারার দ্বারে আমার
জয়ধ্বনি উঠল রে, এই
উঠল রে।

১৮ ভাদ্র ১৩১৬

৩৮

শরতে আজ কোন্ অতিথি
এল প্রাণের দ্বারে।
আনন্দগান গা রে হৃদয়,
আনন্দগান গা রে।
নীল আকাশের নীরব কথা
শিশির- ভেজা ব্যাকুলতা
বেজে উঠুক আজি তোমার
বীণার তারে তারে।

শস্যখেতের সোনার গানে
যোগ দে রে আজ সমান তানে,
ভাসিয়ে দে সুর ভরা নদীর
অমল জলধারে।

যে এসেছে তাহার মুখে
দেখ্ রে চেয়ে গভীর সুখে,
দুয়ার খুলে তাহার সাথে
বাহির হয়ে যা রে।

শান্তিনিকেতন
১৮ ভাদ্র ১৩১৬

৩৯

হেথা যে গান গাইতে আসা আমার
হয় নি সে গান গাওয়া —
আজো কেবলি সুর সাধা, আমার
কেবল গাইতে চাওয়া।

আমার লাগে নাই সে সুর, আমার
বাঁধে নাই সে কথা,
শুধু প্রাণেরই মাঝখানে আছে
গানের ব্যাকুলতা।

আজও ফোটে নাই সে ফুল, শুধু
বহেছে এক হাওয়া।
আমি দেখি নাই তার মুখ, আমি
শুনি নাই তার বাণী,
কেবল শুনি ক্ষণে ক্ষণে তাহার
পায়ের ধ্বনিখানি।
আমার দ্বারের সমুখ দিয়ে সে জন
করে আসা- যাওয়া।

শুধু আসন পাতা হল আমার
সারাটি দিন ধ'রে—
ঘরে হয় নি প্রদীপ জ্বালা, তারে
ডাকব কেমন করে।
আছি পাবার আশা নিয়ে, তারে

হয় নি আমারা পাওয়া।

কলিকাতা
২৭ ভাদ্র ১৩১৬

৪০

যা হারিয়ে যায় তা আগলে বসে
রইব কত আর।
আর পারি নে রাত জাগতে হে নাথ,
ভাবতে অনিবার।
আছি রাত্রিদিবস ধরে
দুয়ার আমার বন্ধ করে,
আসতে যে চায় সন্দেহে তায়
তাড়াই বারে বার।
তাই তো কারো হয় না আসা
আমার একা ঘরে।
আনন্দময় ভুবন তোমার
বাইরে খেলা করে।

তুমিও বুঝি পথ নাহি পাও,
এসে এসে ফিরিয়া যাও,
রাখতে যা চাই রয় না তাও
ধুলায় একাকার।

কলিকাতা
১ আশ্বিন ১৩১৬

৪১

এই মলিন বস্ত্র ছাড়তে হবে
হবে গো এইবার —
আমার এই মলিন অহংকার।
দিনের কাজে ধুলা লাগি
অনেক দাগে হল দাগি,
এমনি তপ্ত হয়ে আছে
সহ্য করা ভার।
আমার এই মলিন অহংকার।

এখন তো কাজ সাঙ্গ হল
দিনের অবসানে,
হল রে তাঁর আসার সময়
আশা এল প্রাণে।
স্নান করে আয় এখন তবে
প্রেমের বসন পরতে হবে,
সন্ধ্যাবনের কুসুম তুলে
গাঁথতে হবে হার।
ওরে আয় সময় নেই যে আর।

১৯ আশ্বিন ১৩১৬

৪২

গায়ে আমার পুলক লাগে,
চোখে ঘনায় ঘোর,
হৃদয়ে মোর কে বেঁধেছে
রাঙা রাখীর ডোর।
আজিকে এই আকাশতলে
জলে স্থলে ফুলে ফলে
কেমন করে মনোহরণ
ছড়ালে মন মোর।

কেমন খেলা হল আমার
আজি তোমার সনে।
পেয়েছি কি খুঁজে বেড়াই
ভেবে না পাই মনে।
আনন্দ আজ কিসের ছলে
কাঁদিতে চায় নয়নজলে,
বিরহ আজ মধুর হয়ে
করেছে প্রাণ ভোর।

শিলাইদহ
২৫ আশ্বিন ১৩১৬

৪৩

প্রভু, আজি তোমার দক্ষিণ হাত
রেখো না ঢাকি।
এসেছি তোমারে, হে নাথ,
পরাতে রাখী।
যদি বাঁধি তোমার হাতে
পড়ব বাঁধা সবার সাথে,
যেখানে যে আছে কেহই
রবে না বাকি।

আজি যেন ভেদ নাহি রয়
আপনা পরে,
তোমায় যেন এক দেখি হে
বাহিরে ঘরে।
তোমার সাথে যে বিচ্ছেদে
ঘুরে বেড়াই কেঁদে কেঁদে,
ক্ষণেক- তরে ঘুচাতে তাই
তোমারে ডাকি।

শিলাইদহ
২৭ আশ্বিন ১৩১৬

৪৪

জগতে আনন্দযজ্ঞে আমার নিমন্ত্রণ।
ধন্য হল ধন্য হল মানবজীবন।
নয়ন আমার রূপের পুরে
সাধ মিটায়ে বেড়ায় ঘুরে,
শ্রবণ আমার গভীর সুরে
হয়েছে মগন।

তোমার যজ্ঞে দিয়েছ ভার
বাজাই আমি বাঁশি।
গানে গানে গেঁথে বেড়াই
প্রাণের কান্নাহাসি।
এখন সময় হয়েছে কি।
সভায় গিয়ে তোমায় দেখি
জয়ধ্বনি শুনিয়ে যাব
এ মোর নিবেদন।

শিলাইদহ
৩০ আশ্বিন ১৩১৬

৪৫

আলোয় আলোকময় ক’রে হে
এলে আলোর আলো।
আমার নয়ন হতে আঁধার
মিলালো মিলালো।
সকল আকাশ সকল ধরা
আনন্দে হাসিতে ভরা,
যে দিক- পানে নয়ন মেলি
ভালো সবই ভালো।

তোমার আলো গাছের পাতায়
নাচিয়ে তোলে প্রাণ।
তোমার আলো পাখির বাসায়
জাগিয়ে তোলে গান।
তোমার আলো ভালোবেসে
পড়েছে মোর গায়ে এসে,
হৃদয়ে মোর নির্মল হাত
বুলালো বুলালো।

বোলপুর
২০ অগ্রহায়ণ ১৩১৬

৪৬

আসনতলের মাটির ‘পরে লুটিয়ে রব।
তোমার চরণ- ধুলায় ধুলায় ধূসর হব।
কেন আমায় মান দিয়ে আর দূরে রাখ,
চিরজনম এমন করে ভুলিয়ো নাকো,
অসম্মানে আনো টেনে পায়ে তব।
তোমার চরণ- ধুলায় ধুলায় ধূসর হব।

আমি তোমার যাত্রীদলের রব পিছে,
স্থান দিয়ো হে আমায় তুমি সবার নীচে।
প্রসাদ লাগি কত লোকে আসে ধেয়ে,
আমি কিছুই চাইব না তো রইব চেয়ে;
সবার শেষে বাকি যা রয় তাহাই লব।
তোমার চরণ- ধুলায় ধুলায় ধূসর হব।

শান্তিনিকেতন
১০ পৌষ ১৩১৬

৪৭

রূপসাগরে ডুব দিয়েছি
অরূপ রতন আশা করি;
ঘাটে ঘাটে ঘুরব না আর
ভাসিয়ে আমার জীর্ণ তরী।
সময় যেন হয় রে এবার
ঢেউ খাওয়া সব চুকিয়ে দেবার,
সুধায় এবার তলিয়ে গিয়ে
অমর হয়ে রব মরি।

যে গান কানে যায় না শোনা
সে গান সেথায় নিত্য বাজে,
প্রাণের বীণা নিয়ে যাব
সেই অতলের সভামাঝে।
চিরদিনের সুরটি বেঁধে
শেষ গানে তার কান্না কেঁদে,
নীরব যিনি তাঁহার পায়ে
নীরব বীণা দিব ধরি।

শান্তিনিকেতন
১২ পৌঁষ ১৩১৬

৪৮

আকাশতলে উঠল ফুটে
আলোর শতদল।
পাপড়িগুলি থরে থরে
ছড়ালো দিক্- দিগন্তরে,
ঢেকে গেল অন্ধকারের
নিবিড় কালো জল।
মাঝখানেতে সোনার কোষে
আনন্দে ভাই আছি বসে,
আমায় ঘিরে ছড়ায় ধীরে
আলোর শতদল।

আকাশেতে ঢেউ দিয়ে রে
বাতাস বহে যায়।
চার দিকে গান বেজে ওঠে,
চার দিকে প্রাণ নাচে ছোটে,
গগনভরা পরশখানি
লাগে সকল গায়।
ডুব দিয়ে এই প্রাণসাগরে
নিতেছি প্রাণ বক্ষ ভরে,
ফিরে ফিরে আমায় ঘিরে
বাতাস বহে যায়।

দশ দিকেতে আঁচল পেতে
কোল দিয়েছে মাটি।

রয়েছে জীব যে যেখানে
সকলকে সে ডেকে আনে,
সবার হাতে সবার পাতে
অন্ন সে দেয় বাঁটি।
ভরেছে মন গীতে গন্ধে,
বসে আছি মহানন্দে,
আমায় ঘিরে আঁচল পেতে
কোল দিয়েছে মাটি।
আলো, তোমায় নমি, আমার
মিলাক অপরাধ।
ললাটেতে রাখো আমার
পিতার আশীর্বাদ।
বাতাস, তোমায় নমি, আমার
ঘুচুক অবসাদ,
সকল দেহে বুলায়ে দাও
পিতার আশীর্বাদ।
মাটি, তোমায় নমি, আমার
মিটুক সর্ব সাধ।
গৃহ ভরে ফলিয়ে তোলো
পিতার আশীর্বাদ।

পৌঁষ ১৩১৬

৪৯

হেথায় তিনি কোল পেতেছেন
আমাদের এই ঘরে।
আসনটি তাঁর সাজিয়ে দে ভাই,
মনের মতো করে।
গান গেয়ে আনন্দমনে
ঝাঁটিয়ে দে সব ধুলা।
যত্ন করে দূর করে দে
আবর্জনাগুলা।
জল ছিটিয়ে ফুলগুলি রাখ
সাজিখানি ভরে—
আসনটি তাঁর সাজিয়ে দে ভাই,
মনের মতো করে।
দিনরজনী আছেন তিনি
আমাদের এই ঘরে,
সকালবেলায় তাঁরি হাসি
আলোক ঢেলে পড়ে।
যেমনি ভোরে জেগে উঠে
নয়ন মেলে চাই,
খুশি হয়ে আছেন চেয়ে
দেখতে মোরা পাই।
তাঁরি মুখের প্রসন্নতায়
সমস্ত ঘর ভরে।
সকালবেলায় তাঁরি হাসি
আলোক ঢেলে পড়ে।

একলা তিনি বসে থাকেন
আমাদের এই ঘরে
আমরা যখন অন্য কোথাও
চলি কাজের তরে,
দ্বারের কাছে তিনি মোদের
এগিয়ে দিয়ে যান —
মনের সুখে ধাই রে পথে,
আনন্দে গাই গান।
দিনের শেষে ফিরি যখন
নানা কাজের পরে,
দেখি তিনি একলা বসে
আমাদের এই ঘরে।
তিনি জেগে বসে থাকেন
আমাদের এই ঘরে
আমরা যখন অচেতনে
ঘুমাই শয্যা- 'পরে।
জগতে কেউ দেখতে না পায়
লুকানো তাঁর বাতি,
আঁচল দিয়ে আড়াল করে
জ্বালান সারা রাতি।
ঘুমের মধ্যে স্বপন কতই
আনাগোনা করে,
অন্ধকারে হাসেন তিনি
আমাদের এই ঘরে।

পৌঁষ ১৩১৬

৫০

নিভৃত প্রাণের দেবতা
যেখানে জাগেন একা,
ভক্ত, সেথায় খোলো দ্বার,
আজ লব তাঁর দেখা।
সারাদিন শুধু বাহিরে
ঘুরে ঘুরে কারে চাহি রে,
সন্ধ্যাবেলার আরতি
হয় নি আমার শেখা।

তব জীবনের আলোতে
জীবন- প্রদীপ জ্বালি
হে পূজারি, আজ নিভৃতে
সাজাব আমার থালি।
যেথা নিখিলের সাধনা
পূজালোক করে রচনা,
সেথায় আমিও ধরিব
একটি জ্যোতির রেখা।

শান্তিনিকেতন
১৭ পৌঁষ ১৩১৬

৫১

কোন্ আলোতে প্রাণের প্রদীপ
জ্বালিয়ে তুমি ধরায় আস।
সাধক ওগো, প্রেমিক ওগো,
পাগল ওগো, ধরায় আস।

এই অকুল সংসারে
দুঃখ- আঘাত তোমার প্রাণে বীণা ঝংকারে।
ঘোর বিপদ- মাঝে
কোন্ জননীর মুখের হাসি দেখিয়া হাস।
তুমি কাহার সন্ধানে
সকল সুখে আগুন জ্বেলে বেড়াও কে জানে।
এমন ব্যাকুল করে
কে তোমারে কাঁদায় যারে ভালোবাস।
তোমার ভাবনা কিছু নাই —
কে যে তোমার সাথের সাথি ভাবি মনে তাই।
তুমি মরণ ভুলে
কোন্ অনন্ত প্রাণসাগরে আনন্দে ভাস।

১৭ পৌঁষ ১৩১৬

৫২

তুমি আমার আপন, তুমি আছ আমার কাছে,
এই কথাটি বলতে দাও হে বলতে দাও।
তোমার মাঝে মোর জীবনের সব আনন্দ আছে,
এই কথাটি বলতে দাও হে বলতে দাও।

আমায় দাও সুধাময় সুর,
আমার বাণী করো সুমধুর;
আমার প্রিয়তম তুমি, এই কথাটি
বলতে দাও হে বলতে দাও।

এই নিখিল আকাশ ধরা
এ যেতোমায় দিয়ে ভরা,
আমারহৃদয় হতে এই কথাটি
বলতে দাও হে বলতে দাও।

দুখি জেনেই কাছে আস,
ছোটো বলেই ভালোবাস,
আমার ছোটো মুখে এই কথাটি
বলতে দাও হে বলতে দাও।

মাঘ ১৩১৬

৫৩

নামাও নামাও আমায় তোমার
চরণতলে,
গলাও হে মন, ভাসাও জীবন
নয়নজলে।
একা আমি অহংকারের
উচ্চ অচলে,
পাষাণ- আসন ধুলায় লুটাও,
ভাঙো সবলে।
নামাও নামাও আমায় তোমার
চরণতলে।
কী লয়ে বা গর্ব করি
ব্যর্থ জীবনে।
ভরা গৃহে শূন্য আমি
তোমা বিহনে।
দিনের কর্ম ডুবেছে মোর
আপন অতলে,
সন্ধ্যাবেলার পূজা যেন
যায় না বিফলে।
নামাও নামাও আমায় তোমার
চরণতলে।

মাঘ ১৩১৬

৫৪

আজি গন্ধবিধুর সমীরণে
কার সন্ধানে ফিরি বনে বনে।
আজি ক্ষুব্ধ নীলাম্বর- মাঝে
এ কী চঞ্চল ক্রন্দন বাজে।
সুদূর দিগন্তের সকরুণ সংগীত
লাগে মোর চিন্তায় কাজে —
আমি খুঁজি কারে অন্তরে মনে
গন্ধবিধুর সমীরণে।

ওগো জানি না কী নন্দনরাগে
সুখে উৎসুক যৌবন জাগে।
আজি আম্রমুকুলসৌগন্ধ্যে,
নব- পল্লব- মর্মর ছন্দে,
চন্দ্র- কিরণ- সুধা- সিঞ্চিত অম্বরে
অশ্রু- সরস মহানন্দে
আমি পুলকিত কার পরশনে
গন্ধবিধুর সমীরণে।

বোলপুর
ফাল্গুন ১৩১৬

৫৫

আজি বসন্ত জাগ্রত দ্বারে।
তব অবগুণ্ঠিত কুণ্ঠিত জীবনে
কোরো না বিড়ম্বিত তারে।
আজি খুলিয়ো হৃদয়দল খুলিয়ো,
আজি ভুলিয়ো আপনপর ভুলিয়ো,
এই সংগীত- মুখরিত গগনে
তব গন্ধ তরঙ্গিয়া তুলিয়ো।
এই বাহির ভুবনে দিশা হারায়ে
দিয়ো ছড়ায়ে মাধুরী ভারে ভারে।

অতি নিবিড় বেদনা বনমাঝে রে
আজি পল্লবে পল্লবে বাজে রে —
দূরে গগনে কাহার পথ চাহিয়া
আজি ব্যাকুল বসুন্ধরা সাজে রে।

মোর পরানে দখিন বায়ু লাগিছে,
কারে দ্বারে দ্বারে কর হানি মাগিছে,
এই সৌরভবিহ্বল রজনী
কার চরণে ধরণীতলে জাগিছে।
ওগো সুন্দর, বল্লভ, কান্ত,
তব গম্ভীর আহ্বান কারে।

বোলপুর
২৬ ফাল্গুন ১৩১৬

৫৬

তব সিংহাসনের আসন হতে
এলে তুমি নেমে,
মোর বিজন ঘরের দ্বারের কাছে
দাঁড়ালে নাথ থেমে।
একলা বসে আপন- মনে
গাইতেছিলেম গান,
তোমার কানে গেল সে সুর
এলে তুমি নেমে,
মোর বিজন ঘরের দ্বারের কাছে
দাঁড়ালে নাথ থেমে।

তোমার সভায় কত- না গান
কতই আছেন গুণী;
গুণহীনের গানখানি আজ
বাজল তোমার প্রেমে।
লাগল বিশ্বতানের মাঝে
একটি করুণ সুর,
হাতে লয়ে বরণমালা
এলে তুমি নেমে,
মোর বিজন ঘরের দ্বারের কাছে
দাঁড়ালে নাথ থেমে।

২৭ চৈত্র ১৩১৬

৫৭

তুমি এবার আমায় লহো হে নাথ, লহো।
এবার তুমি ফিরো না হে —
হৃদয় কেড়ে নিয়ে রহো।
যে দিন গেছে তোমা বিনা
তারে আর ফিরে চাহি না,
যাক সে ধুলাতে।
এখন তোমার আলোয় জীবন মেলে
যেন জাগি অহরহ।

কী আবেশে কিসের কথায়
ফিরেছি হে যথায় তথায়
পথে প্রান্তরে,
এবার বুকের কাছে ও মুখ রেখে
তোমার আপন বাণী কহো।

কত কলুষ কত ফাঁকি
এখনো যে আছে বাকি
মনের গোপনে,
আমায় তার লাগি আর ফিরায়ো না,
তারে আগুন দিয়ে দহো।

২৮ চৈত্র ১৩১৬

৫৮

জীবন যখন শুকায়ে যায়
করুণাধারায় এসো।
সকল মাধুরী লুকায়ে যায়,
গীতসুধারসে এসো।
কর্ম যখন প্রবল- আকার
গরজি উঠিয়া ঢাকে চারি ধার,
হৃদয়প্রান্তে হে নীরব নাথ,
শান্তচরণে এসো।

আপনারে যবে করিয়া কৃপণ
কোণে পড়ে থাকে দীনহীন মন,
দুয়ার খুলিয়া হে উদার নাথ,
রাজ- সমারোহে এসো।
বাসনা যখন বিপুল ধুলায়
অন্ধ করিয়া অবোধে ভুলায়
ওহে পবিত্র, ওহে অনিদ্র,
রুদ্র আলোকে এসো।

২৮ চৈত্র ১৩১৮

৫৯

এবার নীরব করে দাও হে তোমার
মুখর কবিরে।
তার হৃদয়- বাঁশি আপনি কেড়ে
বাজাও গভীরে।
নিশীথরাতের নিবিড় সুরে
বাঁশিতে তান দাও হে পুরে,
যে তান দিয়ে অবাক কর ‘
গ্রহশশীরে।

যা- কিছু মোর ছড়িয়ে আছে
জীবন- মরণে,
গানের টানে মিলুক এসে
তোমার চরণে।
বহুদিনের বাক্যরাশি
এক নিমেষে যাবে ভাসি,
একলা বসে শুনব বাঁশি
অকূল তিমিরে।

৩০ চৈত্র ১৩১৬

৬০

বিশ্ব যখন নিদ্রামগন,
গগন অন্ধকার;
কে দেয় আমার বীণার তারে
এমন ঝংকার।
নয়নে ঘুম নিল কেড়ে,
উঠে বসি শয়ন ছেড়ে,
মেলে আঁখি চেয়ে থাকি
পাই নে দেখা তার।
গুঞ্জরিয়া গুঞ্জরিয়া
প্রাণ উঠিল পুরে,
জানি নে কোন্ বিপুল বাণী
বাজে ব্যাকুল সুরে।
কোন্ বেদনায় বুঝি না রে
হৃদয় ভরা অশ্রুভারে,
পরিয়ে দিতে চাই কাহারে
আপন কণ্ঠহার।

৪ বৈশাখ ১৩১৭

৬১

সে যে পাশে এসে বসেছিল
তবু জাগি নি।
কী ঘুম তোরে পেয়েছিল
হতভাগিনী।
এসেছিল নীরব রাতে
বীণাখানি ছিল হাতে,
স্বপনমাঝে বাজিয়ে গেল
গভীর রাগিণী।

জেগে দেখি দখিন- হাওয়া
পাগল করিয়া
গন্ধ তাহার ভেসে বেড়ায়
আঁধার ভরিয়া।
কেন আমার রজনী যায় —
কাছে পেয়ে কাছে না পায়
কেন গো তার মালার পরশ
বুকে লাগে নি।

বোলপুর
১২ বৈশাখ ১৩১৭

৬২

তোরা শুনিস নি কি শুনিস নি তার পায়ের ধ্বনি,
ওই যে আসে, আসে, আসে।
যুগে যুগে পলে পলে দিনরজনী
সে যে আসে, আসে, আসে।
গেয়েছি গান যখন যত
আপন- মনে খ্যাপার মতো
সকল সুরে বেজেছে তার
আগমনী —
সে যে আসে, আসে, আসে।

কত কালের ফাগুন- দিনে বনের পথে
সে যে আসে, আসে, আসে।
কত শ্রাবণ- অন্ধকারে মেঘের রথে
সে যে আসে, আসে, আসে।
দুখের পরে পরম দুখে
তারি চরণ বাজে বুকে,
সুখে কখন্ বুলিয়ে সে দেয়
পরশমণি।
সে যে আসে, আসে, আসে।

কলিকাতা
৩ জ্যৈষ্ঠ ১৩১৭

৬৩

মেনেছি, হার মেনেছি।
ঠেলতে গেছি তোমায় যত
আমায় তত হেনেছি।
আমার চিত্তগগন থেকে
তোমায় কেউ যে রাখবে ঢেকে
কোনোমতেই সইবে না সে
বারেবারেই জেনেছি।

অতীত জীবন ছায়ার মতো
চলছে পিছে পিছে,
কত মায়ার বাঁশির সুরে
ডাকছে আমায় মিছে।
মিল ছুটেছে তাহার সাথে,
ধরা দিলেম তোমার হাতে,
যা আছে মোর এই জীবনে
তোমার দ্বারে এনেছি।

তিনধরিয়া
৭ জ্যৈষ্ঠ ১৩১৭

৬৪

একটি একটি করে তোমার
পুরানো তার খোলো,
সেতারখানি নূতন বেঁধে তোলো।
ভেঙে গেছে দিনের মেলা,
বসবে সভা সন্ধ্যাবেলা,
শেষের সুর যে বাজাবে তার
আসার সময় হল —
সেতারখানি নূতন বেঁধে তোলো।

দুয়ার তোমার খুলে দাও গো
আঁধার আকাশ- ‘ পরে,
সপ্তলোকের নীরবতা
আসুক তোমার ঘরে।
এতদিন যে গেয়েছ গান
আজকে তারি হোক অবসান,
এ যন্ত্র যে তোমার যন্ত্র
সেই কথাটাই ভোলো।
সেতারখানি নূতন বেঁধে তোলো।

তিনধরিয়া
৮ জ্যৈষ্ঠ ১৩১৭

৬৫

কবে আমি বাহির হলেম তোমারি গান গেয়ে—
সে তো আজকে নয় সে আজকে নয়।
ভুলে গেছি কবে থকে আসছি তোমায় চেয়ে
সে তো আজকে নয় সে আজকে নয়।
ঝরনা যেমন বাহিরে যায়,
জানে না সে কাহারে চায়,
তেমনি করে ধেয়ে এলেম
জীবনধারা বেয়ে—
সে তো আজকে নয় সে আজকে নয়।

কতই নামে ডেকেছি যে,
কতই ছবি এঁকেছি যে,
কোন্ আনন্দে চলেছি, তার
ঠিকানা না পেয়ে—
সে তো আজকে নয় সে আজকে নয়।
পুষ্প যেমন আলোর লাগি
না জেনে রাত কাটায় জাগি,
তেমনি তোমার আশায় আমার
হৃদয় আছে ছেয়ে—
সে তো আজকে নয় সে আজকে নয়।

তিনধরিয়া
৯ জ্যৈষ্ঠ ১৩১৭

৬৬

তোমার প্রেম যে বইতে পারি
এমন সাধ্য নাই।
এ সংসারে তোমার আমার
মাঝখানেতে তাই
কৃপা করে রেখেছ নাথ
অনেক ব্যবধান—
দুঃখসুখের অনেক বেড়া
ধনজনমান।
আড়াল থেকে ক্ষণে ক্ষণে
আভাসে দাও দেখা —
কালো মেঘের ফাঁকে ফাঁকে
রবির মৃদু রেখা।

শক্তি যারে দাও বহিতে
অসীম প্রেমের ভার
একেবারে সকল পর্দা
ঘুচায়ে দাও তার।
না রাখ তার ঘরের আড়াল
না রাখ তার ধন,
পথে এনে নিঃশেষে তায়
কর অকিঞ্চন।
না থাকে তার মান অপমান,
লজ্জা শরম ভয়,
একলা তুমি সমস্ত তার

বিশ্বভুবনময়।
এমন করে মুখোমুখি
সামনে তোমার থাকা,
কেবলমাত্র তোমাতে প্রাণ
পূর্ণ করে রাখা,
এ দয়া যে পেয়েছে তার
লোভের সীমা নাই —
সকল লোভ সে সরিয়ে ফেলে
তোমায় দিতে ঠাঁই।

তিনধরিয়া
১০ জ্যৈষ্ঠ ১৩১৭

৬৭

সুন্দর, তুমি এসেছিলে আজ প্রাতে
অরুণবরণ পারিজাত লয়ে হাতে।
নিদ্রিত পুরী, পথিক ছিল না পথে,
একা চলি গেলে তোমার সোনার রথে,
বারেক থামিয়া মোর বাতায়নপানে
চেয়েছিলে তব করুণ নয়নপাতে।
সুন্দর, তুমি এসেছিলে আজ প্রাতে।

স্বপন আমার ভরেছিল কোন্ গন্ধে
ঘরের আঁধার কেঁপেছিল কী আনন্দে,
ধুলায় লুটানো নীরব আমার বীণা
বেজে উঠেছিল অনাহত কী আঘাতে।

কতবার আমি ভেবেছিনু উঠি- উঠি
আলস ত্যজিয়া পথে বাহিরাই ছুটি,
উঠিনু যখন তখন গিয়েছ চলে —
দেখা বুঝি আর হল না তোমার সাথে।
সুন্দর, তুমি এসেছিলে আজ প্রাতে।

তিনধরিয়া
১৭ জ্যৈষ্ঠ ১৩১৭

৬৮

আমার খেলা যখন ছিল তোমার সনে
তখন কে তুমি তা কে জানত।
তখন ছিল না ভয় ছিল না লাজ মনে
জীবন বহে যেত অশান্ত।
তুমি ভোরের বেলা ডাক দিয়েছ কত
যেন আমার আপন সখার মতো,
হেসে তোমার সাথে ফিরেছিলেম ছুটে
সেদিন কত না বন- বনান্ত।

ওগো সেদিন তুমি গাইতে যে- সব গান
কোনো অর্থ তাহার কে জানত।
শুধু সঙ্গে তারি গাইত আমার প্রাণ,
সদা নাচত হৃদয় অশান্ত।
হঠাৎ খেলার শেষে আজ কী দেখি ছবি,
স্তব্ধ আকাশ, নীরব শশী রবি,
তোমার চরণপানে নয়ন করি ‘ নত
ভুবন দাঁড়িয়ে আছে একান্ত।

১৭ জ্যৈষ্ঠ ১৩১৭

৬৯

ওই যে তরী দিল খুলে।
তোর বোঝা কে নেবে তুলে।
সামনে যখন যাবি ওরে
থাক্ না পিছন পিছে পড়ে,
পিঠে তারে বইতে গেলি,
একলা পড়ে রইলি কূলে।

ঘরের বোঝা টেনে টেনে।
পারের ঘাটে রাখলি এনে,
তাই যে তোরে বারে বারে
ফিরতে হল গেলি ভুলে।
ডাক রে আবার মাঝিরে ডাক,
বোঝা তোমার যাক ভেসে যাক,
জীবনখানি উজাড় করে
সঁপে দে তার চরণমূলে।

তিনধরিয়া
১৮ জ্যৈষ্ঠ ১৩১৭

৭০

চিত্ত আমার হারাল আজ
মেঘের মাঝখানে,
কোথায় ছুটে চলেছে সে
কোথায় কে জানে।
বিজুলি তার বীণার তারে
আঘাত করে বারে বারে,
বুকের মাঝে বজ্র বাজে
কী মহাতানে।
পুঞ্জ পুঞ্জ ভারে ভারে
নিবিড় নীল অন্ধকারে
জড়াল রে অঙ্গ আমার,
ছড়াল প্রাণে।
পাগল হাওয়া নৃত্যে মাতি
হল আমার সাথের সাথি,
অট্টহাসে ধায় কোথা সে —
বারণ না মানে।

তিনধরিয়া
১৮ জ্যৈষ্ঠ ১৩১৭

৭১

ওগো মৌন, না যদি কও
না- ই কহিলে কথা।
বক্ষ ভরি বইব আমি
তোমার নীরবতা।
স্তব্ধ হয়ে রইব পড়ে,
রজনী রয় যেমন করে
জ্বালিয়ে তারা নিমেষহারা
ধৈর্যে অবনতা।

হবে হবে প্রভাত হবে
আঁধার যাবে কেটে।
তোমার বাণী সোনার ধারা
পড়বে আকাশ ফেটে।
তখন আমার পাখির বাসায়
জাগবে কি গান তোমার ভাষায়।
তোমার তানে ফোটাবে ফুল
আমার বনলতা ?

তিনধরিয়া
১৮ জ্যৈষ্ঠ ১৩১৭

৭২

যতবার আলো জ্বালাতে চাই
নিবে যায় বারে বারে।
আমার জীবনে তোমার আসন
গভীর অন্ধকারে।
যে লতাটি আছে শুকায়েছে মূল
কুঁড়ি ধরে শুধু, নাহি ফোটে ফুল,
আমার জীবনে তব সেবা তাই
বেদনার উপহারে।

পূজাগৌরব পুণ্যবিভব
কিছু নাহি, নাহি লেশ,
এ তব পূজারি পরিয়া এসেছে
লজ্জার দীন বেশ।
উৎসবে তার আসে নাই কেহ,
বাজে নাই বাঁশি, সাজে নাই গেহ—
কাঁদিয়া তোমায় এনেছে ডাকিয়া
ভাঙা মন্দির- দ্বারে।

তিনধরিয়া
২১ জ্যৈষ্ঠ ১৩১৭

৭৩

সবা হতে রাখব তোমায়
আড়াল ক’রে
হেন পূজার ঘর কোথা পাই
আমার ঘরে।
যদি আমার দিনে রাতে,
যদি আমার সবার সাথে
দয়া ক ‘ রে দাও ধরা, তো
রাখব ধরে।

মান দিব যে তেমন মানী
নই তো আমি,
পূজা করি সে আয়োজন
নাই তো স্বামী।
যদি তোমায় ভালোবাসি,
আপনি বেজে উঠবে বাঁশি,
আপনি ফুটে উঠবে কুসুম,
কানন ভরে।

২১ জ্যৈষ্ঠ ১৩১৭

৭৪

বজ্রে তোমার বাজে বাঁশি,
সে কি সহজ গান।
সেই সুরেতে জাগব আমি
দাও মোরে সেই কান।
ভুলব না আর সহজেতে,
সেই প্রাণে মন উঠবে মেতে
মৃত্যুমাঝে ঢাকা আছে
যে অন্তহীন প্রাণ।
সে ঝড় যেন সই আনন্দে
চিত্তবীণার তারে
সপ্ত সিন্ধু দশ দিগন্ত
নাচাও যে ঝংকারে।
আরাম হতে ছিন্ন ক ‘ রে
সেই গভীরে লও গো মোরে
অশান্তির অন্তরে যেথায়
শান্তি সুমহান।

তিনধরিয়া
২১ জ্যৈষ্ঠ ১৩১৭

৭৫

দয়া দিয়ে হবে গো মোর
জীবন ধুতে —
নইলে কি আর পারব তোমার
চরণ ছুঁতে।
তোমায় দিতে পূজার ডালি
বেড়িয়ে পড়ে সকল কালি,
পরান আমার পারি নে তাই
পায়ে থুতে।
এতদিন তো ছিল না মোর
কোনো ব্যথা,
সর্ব অঙ্গে মাখা ছিল
মলিনতা।
আজ ওই শুভ্র কোলের তরে
ব্যাকুল হৃদয় কেঁদে মরে
দিয়ো না গো, দিয়ো না আর
ধুলায় শুতে।

কলিকাতা
২৪ জ্যৈষ্ঠ ১৩১৭

৭৬

সভা যখন ভাঙবে তখন
শেষের গান কি যাব গেয়ে।
হয়তো তখন কণ্ঠহারা
মুখের পানে রব চেয়ে।
এখনো যে সুর লাগে নি
বাজবে কি আর সেই রাগিণী,
প্রেমের ব্যথা সোনার তানে
সন্ধ্যাগগন ফেলবে ছেয়ে ?

এতদিন যে সেধেছি সুর
দিনেরাতে আপন- মনে
ভাগ্যে যদি সেই সাধনা
সমাপ্ত হয় এই জীবনে —
এ জনমের পূর্ণ বাণী
মানস- বনের পদ্মখানি
ভাসাব শেষ সাগরপানে
বিশ্বগানের ধারা বেয়ে।

কলিকাতা
২৪ জ্যৈষ্ঠ ১৩১৭

৭৭

চিরজনমের বেদনা,
ওহে চিরজীবনের সাধনা।
তোমার আগুন উঠুক হে জ্বলে,
কৃপা করিয়ো না দুর্বল বলে,
যত তাপ পাই সহিবারে চাই,
পুড়ে হোক ছাই বাসনা।

অমোঘ যে ডাক সেই ডাক দাও
আর দেরি কেন মিছে।
যা আছে বাঁধন বক্ষ জড়ায়ে
ছিঁড়ে প'ড়ে যাক পিছে।
গরজি গরজি শঙ্খ তোমার
বাজিয়া বাজিয়া উঠুক এবার,
গর্ব টুটিয়া নিদ্রা ছুটিয়া
জাগুক তীব্র চেতনা।

২৬ জ্যৈষ্ঠ ১৩১৭

৭৮

তুমি যখন গান গাহিতে বল
গর্ব আমার ভ'রে ওঠে বুকে;
দুই আঁখি মোর করে ছল ছল
নিমেষহারা চেয়ে তোমার মুখে।
কঠিন কটু যা আছে মোর প্রাণে
গলিতে চায় অমৃতময় গানে,
সব সাধনা আরাধনা মম
উড়িতে চায় পাখির মতো সুখে।

তৃপ্ত তুমি আমার গীতরাগে,
ভালো লাগে তোমার ভালো লাগে,
জানি আমি এই গানের ই বলে
বসি গিয়ে তোমারি সম্মুখে।
মন দিয়ে যার নাগাল নাহি পাই,
গান দিয়ে সেই চরণ ছুঁয়ে যাই,
সুরের ঘোরে আপনাকে যাই ভুলে,
বন্ধু ব'লে ডাকি মোর প্রভুকে।

২৭ জ্যৈষ্ঠ ১৩১৭

৭৯

ধায় যেন মোর সকল ভালোবাসা
প্রভু, তোমার পানে, তোমার পানে, তোমার পানে।
যায় যেন মোর সকল গভীর আশা
প্রভু, তোমার কানে, তোমার কানে, তোমার কানে।

চিত্ত মম যখন যেথায় থাকে,
সাড়া যেন দেয় সে তোমার ডাকে,
যত বাধা সব টুটে যায় যেন
প্রভু, তোমার টানে, তোমার টানে, তোমার টানে।

বাহিরের এই ভিক্ষাভরা থালি
এবার যেন নিঃশেষে হয় খালি,
অন্তর মোর গোপনে যায় ভরে
প্রভু, তোমার দানে, তোমার দানে, তোমার দানে।

হে বন্ধু মোর, হে অন্তরতর,
এ জীবনে যা- কিছু সুন্দর
সকলি আজ বেজে উঠুক সুরে
প্রভু, তোমার গানে, তোমার গানে, তোমার গানে।

কলিকাতা
২৮ জ্যৈষ্ঠ ১৩১৭

৮০

তারা দিনের বেলা এসেছিল
আমার ঘরে,
বলেছিল, ‘একটি পাশে
রইব প’ড়ে।
বলেছিল, দেবতাসেবায়
আমরা হব তোমার সহায়—
যা- কিছু পাই প্রসাদ লব
পূজার পরে।’

এমনি করে দরিদ্র ক্ষীণ
মলিন বেশে
সংকোচেতে একটি কোণে
রইল এসে।
রাতে দেখি প্রবল হয়ে
পশে আমার দেবালয়ে,
মলিন হাতে পূজার বলি
হরণ করে।

বোলপুর
২৯ জ্যৈষ্ঠ ১৩১৭

৮১

তারা তোমার নামে বাটের মাঝে
মাসুল লয় যে ধরি।
দেখি শেষে ঘাটে এসে
নাইকো পারের কড়ি।
তারা তোমার কাজের ভানে
নাশ করে গো ধনে প্রাণে,
সামান্য যা আছে আমার
লয় তা অপহরি।

আজকে আমি চিনেছি সেই
ছদ্মবেশী- দলে।
তারাও আমায় চিনেছে হায়
শক্তিবিহীন বলে।
গোপন মূর্তি ছেড়েছে তাই,
লজ্জা শরম আর কিছু নাই,
দাঁড়িয়েছে আজ মাথা তুলে
পথ অবরোধ করি।

বোলপুর
২৯ জ্যৈষ্ঠ ১৩১৭

৮২

এই জ্যোৎস্নারাতে জাগে আমার প্রাণ;
পাশে তোমার হবে কি আজ স্থান।
দেখতে পাব অপূর্ব সেই মুখ,
রইবে চেয়ে হৃদয় উৎসুক,
বারে বারে চরণ ঘিরে ঘিরে
ফিরবে আমার অশ্রুভরা গান ?

সাহস করে তোমার পদমূলে
আপনারে আজ ধরি নাই যে তুলে,
পড়ে আছি মাটিতে মুখ রেখে,
ফিরিয়ে পাছে দাও হে আমার দান।

আপনি যদি আমার হাতে ধরে
কাছে এসে উঠতে ব'ল মোরে,
তবে প্রাণের অসীম দরিদ্রতা
এই নিমেষেই হবে অবসান।

বোলপুর
২৯ জ্যৈষ্ঠ ১৩১৭

৮৩

কথা ছিল এক- তরীতে কেবল তুমি আমি
যাব অকারণে ভেসে কেবল ভেসে,
ত্রিভুবনে জানবে না কেউ আমরা তীর্থগামী
কোথায় যেতেছি কোন্ দেশে সে কোন্ দেশে।
কূলহারা সেই সমুদ্র- মাঝখানে
শোনাব গান একলা তোমার কানে,
ঢেউয়ের মতন ভাষা- বাঁধন- হারা
আমার সেই রাগিণী শুনবে নীরব হেসে।

আজো সময় হয় নি কি তার, কাজ কি আছে বাকি।
ওগো ওই- যে সন্ধ্যা নামে সাগরতীরে।
মলিন আলোয় পাখা মেলে সিন্ধুপারের পাখি
আপনকুলায়- মাঝে সবাই এল ফিরে।
কখন তুমি আসবে ঘাটের'পরে
বাঁধনটুকু কেটে দেবার তরে।
অস্তরবির শেষ আলোটির মতো
তরী নিশীথমাঝে যাবে নিরুদ্দেশে।

বোলপুর
৩০ জ্যৈষ্ঠ ১৩১৭

৮৪

আমার একলা ঘরের আড়াল ভেঙে
বিশাল ভবে
প্রাণের রথে বাহির হতে
পারব কবে।
প্রবল প্রেমে সবার মাঝে
ফিরব ধেয়ে সকল কাজে,
হাটের পথে তোমার সাথে
মিলন হবে,
প্রাণের রথে বাহির হতে
পারব কবে।

নিখিল আশা- আকাঙ্ক্ষা- ময়
দুঃখে সুখে,
ঝাঁপ দিয়ে তার তরঙ্গপাত
ধরব বুকে।
মন্দ - ভালোর আঘাত - বেগে,
তোমার বুকে উঠব জেগে,
শুনব বাণী বিশ্বজনের
কলরবে।
প্রাণের রথে বাহির হতে
পারব কবে।

১ আষাঢ় ১৩১৭

৮৫

একা আমি ফিরব না আর
এমন করে—
নিজের মনে কোণে কোণে
মোহের ঘোরে।
তোমায় একলা বাহুর বাঁধন দিয়ে
ছোটো করে ঘিরতে গিয়ে
আপনাকে যে বাঁধি কেবল
আপন ডোরে।

যখন আমি পাব তোমায়
নিখিলমাঝে
সেইখনে হৃদয়ে পাব
হৃদয়রাজে।
এই চিত্ত আমার বৃন্ত কেবল
তারি ’পরে বিশ্বকমল;
তারি ’পরে পূর্ণ প্রকাশ
দেখাও মোরে।

২ আষাঢ় ১৩১৬

৮৬

আমারে যদি জাগালে আজি নাথ,
ফিরো না তবে ফিরো না, করো
করুণ আঁখিপাত।
নিবিড় বন- শাখার ‘পরে
আষাঢ়- মেঘে বৃষ্টি ঝরে,
বাদলভরা আলসভরে
ঘুমায়ে আছে রাত।
ফিরো না তুমি ফিরো না, করো
করুণ আঁখিপাত।

বিরামহীন বিজুলিঘাতে
নিদ্রাহারা প্রাণ
বরষা- জলধারার সাথে
গাহিতে চাহে গান।

হৃদয় মোর চোখের জলে
বাহির হল তিমিরতলে,
আকাশ খোঁজে ব্যাকুল বলে
বাড়ায়ে দুই হাত।
ফিরো না তুমি ফিরো না, করো
করুণ আঁখিপাত।

৩ আষাঢ় ১৩১৭

৮৭

ছিন্ন করে লও হে মোরে
আর বিলম্ব নয় !
ধুলায় পাছে ঝরে পড়ি
এই জাগে মোর ভয়।
এ ফুল তোমার মালার মাঝে
ঠাঁই পাবে কি, জানি না যে,
তবু তোমার আঘাতটি তার
ভাগ্যে যেন রয়।
ছিন্ন করো ছিন্ন করো
আর বিলম্ব নয়।

কখন্ যে দিন ফুরিয়ে যাবে,
আসবে আঁধার করে,
কখন তোমার পূজার বেলা
কাটবে অগোচরে।
যেটুকু এর রঙ ধরেছে,
গন্ধে সুধায় বুক ভরেছে,
তোমার সেবায় লও সেটুকু
থাকতে সুসময়।
ছিন্ন করো ছিন্ন করো
আর বিলম্ব নয়।

৩ আষাঢ় ১৩১৭

৮৮

চাই গো আমি তোমারে চাই
তোমায় আমি চাই—
এই কথাটি সদাই মনে
বলতে যেন পাই।
আর যা- কিছু বাসনাতে
ঘুরে বেড়াই দিনে রাতে
মিথ্যা সে- সব মিথ্যা ওগো
তোমায় আমি চাই।

রাত্রি যেমন লুকিয়ে রাখে
আলোর প্রার্থনাই—
তেমনি গভীর মোহের মাঝে
তোমায় আমি চাই।
শান্তিরে ঝড় যখন হানে
শান্তি তবু চায় সে প্রাণে,
তেমনি তোমায় আঘাত করি
তবু তোমায় চাই।

৩ আষাঢ় ১৩১৭

৮৯

আমার এ প্রেম নয় তো ভীরু,
নয় তো হীনবল,
শুধু কি এ ব্যাকুল হয়ে
ফেলবে অশ্রুজল।
মন্দমধুর সুখে শোভায়
প্রেমকে কেন ঘুমে ডোবায়।
তোমার সাথে জাগতে সে চায়
আনন্দে পাগল।

নাচো যখন ভীষণ সাজে
তীব্র তালের আঘাত বাজে,
পালায় ত্রাসে পালায় লাজে
সন্দেহ- বিহ্বল।
সেই প্রচণ্ড মনোহরে
প্রেম যেন মোর বরণ করে,
ক্ষুদ্র আশার স্বর্গ তাহার
দিক সে রসাতল।

৪ আষাঢ় ১৩১৭

৯০

আরো আঘাত সইবে আমার
সইবে আমারো,
আরো কঠিন সুরে জীবন
তারে ঝংকারো।
যে রাগ জাগাও আমার প্রাণে
বাজে নি তা চরমতানে,
নিঠুর মূর্ছনায় সে গানে
মূর্তি সঞ্চারো।

লাগে না গো কেবল যেন
কোমল করুণা,
মৃদু সুরের খেলায় এ প্রাণ
ব্যর্থ কোরো না।
জ্বলে উঠুক সকল হুতাশ,
গর্জি উঠুক সকল বাতাস,
জাগিয়ে দিয়ে সকল আকাশ
পূর্ণতা বিস্তারো।

৪ আষাঢ় ১৩১৭

৯১

এই করেছ ভালো, নিঠুর,
এই করেছ ভালো।
এমনি করে হৃদয়ে মোর
তীব্র দহন জ্বালো।
আমার এ ধূপ না পোড়ালে
গন্ধ কিছুই নাহি ঢালে,
আমার এ দীপ না জ্বালালে
দেয় না কিছুই আলো।
যখন থাকে অচেতনে
এ চিত্ত আমার
আঘাত সে যে পরশ তব
সেই তো পুরস্কার।
অন্ধকারে মোহে লাজে
চোখে তোমায় দেখি না যে,
বজ্রে তোলো আগুন করে
আমার যত কালো।

৪ আষাঢ় ১৩১৭

৯২

দেবতা জেনে দূরে রই দাঁড়ায়ে,
আপন জেনে আদর করি নে।
পিতা বলে প্রণাম করি পায়ে,
বন্ধু বলে দু- হাত ধরি নে।
আপনি তুমি অতি সহজ প্রেমে
আমার হয়ে এলে যেথায় নেমে
সেথায় সুখে বুকের মধ্যে ধরে
সঙ্গী বলে তোমায় বরি নে।

ভাই তুমি যে ভায়ের মাঝে প্রভু,
তাদের পানে তাকাই না যে তবু,
ভাইয়ের সাথে ভাগ করে মোর ধন
তোমার মুঠা কেন ভরি নে।
ছুটে এসে সবার সুখে দুখে
দাঁড়াই নে তো তোমারি সম্মুখে,
সঁপিয়ে প্রাণ ক্লান্তিবিহীন কাজে
প্রাণসাগরে ঝাঁপিয়ে পড়ি নে।

৫ আষাঢ় ১৩১৭

৯৩

তুমি যে কাজ করছ, আমায়
সেই কাজে কি লাগাবে না।
কাজের দিনে আমায় তুমি
আপন হাতে জাগাবে না ?
ভালোমন্দ ওঠাপড়ায়
বিশ্বশালার ভাঙাগড়ায়
তোমার পাশে দাঁড়িয়ে যেন
তোমার সাথে হয় গো চেনা।

ভেবেছিলেম বিজন ছায়ায়
নাই যেখানে আনাগোনা,
সন্ধ্যাবেলায় তোমায় আমায়
সেথায় হবে জানাশোনা।
অন্ধকারে একা একা
সে দেখা যে স্বপ্ন দেখা,
ডাকো তোমার হাটের মাঝে
চলছে যেথায় বেচাকেনা।

৬ আষাঢ় ১৩১৭

৯৪

বিশ্বসাথে যোগে যেথায় বিহারো
সেইখানে যোগ তোমার সাথে আমারো।
নয়কো বনে, নয় বিজনে,
নয়কো আমার আপন মনে,
সবার যেথায় আপন তুমি, হে প্রিয়,
সেথায় আপন আমারো।

সবার পানে যেথায় বাহু পসারো,
সেইখানেতেই প্রেম জাগিবে আমারো।
গোপনে প্রেম রয় না ঘরে,
আলোর মতো ছড়িয়ে পড়ে,
সবার তুমি আনন্দধন, হে প্রিয়,
আনন্দ সেই আমারো।

৭ আষাঢ় ১৩১৭

৯৫

ডাকো ডাকো ডাকো আমারে,
তোমার স্নিগ্ধ শীতল গভীর
পবিত্র আঁধারে।
তুচ্ছ দিনের ক্লান্তি গ্লানি
দিতেছে জীবন ধুলাতে টানি,
সারাক্ষণের বাক্যমনের
সহস্র বিকারে।

মুক্ত করো হে মুক্ত করো আমারে,
তোমার নিবিড় নীরব উদার
অনন্ত আঁধারে।
নীরব রাত্রে হারাইয়া বাক্
বাহির আমার বাহিরে মিশাক,
দেখা দিক মম অন্তরতম
অখণ্ড আকারে।

৭ আষাঢ় ১৩১৭

৯৬

যেথায় তোমার লুট হতেছে ভুবনে
সেইখানে মোর চিত্ত যাবে কেমনে।
সোনার ঘটে সূর্য তারা
নিচ্ছে তুলে আলোর ধারা,
অনন্ত প্রাণ ছড়িয়ে পড়ে গগনে।
সেইখানে মোর চিত্ত যাবে কেমনে।

যেথায় তুমি বস’ দানের আসনে,
চিত্ত আমার সেথায় যাবে কেমনে।
নিত্য নূতন রসে ঢেলে
আপনাকে যে দিচ্ছ মেলে,
সেথা কি ডাক পড়বে না গো জীবনে।
সেইখানে মোর চিত্ত যাবে কেমনে।

৮ আষাঢ় ১৩১৭

৯৭

ফুলের মতন আপনি ফুটাও গান,
হে আমার নাথ, এই তো তোমার দান।
ওগো সে ফুল দেখিয়া আনন্দে আমি ভাসি,
আমার বলিয়া উপহার দিতে আসি,
তুমি নিজ হাতে তারে তুলে লও স্নেহে হাসি,
দয়া করে প্রভু রাখো মোর অভিমান।

তার পরে যদি পূজার বেলার শেষে
এ গান ঝরিয়া ধরার ধুলায় মেশে,
তবে ক্ষতি কিছু নাই — তব করতলপুটে
অজস্র ধন কত লুটে কত টুটে,
তারা আমার জীবনে ক্ষণকালতরে ফুটে,
চিরকালতরে সার্থক করে প্রাণ।

৯ আষাঢ় ১৩১৭

৯৮

মুখ ফিরায়ে রব তোমার পানে।
এই ইচ্ছাটি সফল করো প্রাণে।
কেবল থাকা, কেবল চেয়ে থাকা,
কেবল আমার মনটি তুলে রাখা,
সকল ব্যথা সকল আকাঙ্ক্ষায়
সকল দিনের কাজেরি মাঝখানে।

নানা ইচ্ছা ধায় নানা দিক - পানে,
একটি ইচ্ছা সফল করো প্রাণে।
সেই ইচ্ছাটি রাতের পরে রাতে
জাগে যেন একের বেদনাতে,
দিনের পরে দিনকে যেন গাঁথে
একের সূত্রে এক আনন্দগানে।

১০ আষাঢ় ১৩১৭

৯৯

আবার এসেছে আষাঢ় আকাশ ছেয়ে —
আসে বৃষ্টির সুবাস বাতাস বেয়ে।
এই পুরাতন হৃদয় আমার আজি
পুলকে দুলিয়া উঠিছে আবার বাজি
নূতন মেঘের ঘনিমার পানে চেয়ে
আবার এসেছে আষাঢ় আকাশ ছেয়ে।

রহিয়া রহিয়া বিপুল মাঠের ‘পরে
নব তৃণদলে বাদলের ছায়া পড়ে।
‘এসেছে এসেছে’ এই কথা বলে প্রাণ,
‘এসেছে এসেছে’ উঠিতেছে এই গান,
নয়নে এসেছে, হৃদয়ে এসেছে ধেয়ে।
আবার আষাঢ় এসেছে আকাশ ছেয়ে।

১০ আষাঢ় ১৩১৭

১০০

আজ বরষার রূপ হেরি মানবের মাঝে;
চলেছে গরজি, চলেছে নিবিড় সাজে।
হৃদয়ে তাহার নাচিয়া উঠিছে ভীমা,
ধাইতে ধাইতে লোপ ক ‘ রে চলে সীমা,
কোন্ তাড়নায় মেঘের সহিত মেঘে,
বক্ষে বক্ষে মিলিয়া বজ্র বাজে।
বরষার রূপ হেরি মানবের মাঝে।

পুঞ্জে পুঞ্জে দূর সুদূরের পানে
দলে দলে চলে, কেন চলে নাহি জানে।
জানে না কিছুই কোন্ মহাদ্রিতলে
গভীর শ্রাবণে গলিয়া পড়িবে জলে,
নাহি জানে তার ঘনঘোর সমারোহে
কোন্ সে ভীষণ জীবন- মরণ রাজে।
বরষার রূপ হেরি মানবের মাঝে।

ঈশান কোণেতে ওই যে ঝড়ের বাণী
গুরু গুরু রবে কী করিছে কানাকানি।
দিগন্তরালে কোন্ ভবিতব্যতা
স্তব্ধ তিমিরে বহে ভাষাহীন ব্যথা,
কালো কল্পনা নিবিড় ছায়ার তলে
ঘনায়ে উঠিছে কোন্ আসন্ন কাজে।
বরষার রূপ হেরি মানবের মাঝে।

১১ আষাঢ় ১৩১৭

১০১

হে মোর দেবতা, ভরিয়া এ দেহ প্রাণ
কী অমৃত তুমি চাহ করিবারে পান।
আমার নয়নে তোমার বিশ্বছবি
দেখিয়া লইতে সাধ যায় তব কবি,
আমার মুগ্ধ শ্রবণে নীরব রহি
শুনিয়া লইতে চাহ আপনার গান।
হে মোর দেবতা, ভরিয়া এ দেহ প্রাণ
কী অমৃত তুমি চাহ করিবারে পান।

আমার চিত্তে তোমার সৃষ্টিখানি
রচিয়া তুলিছে বিচিত্র এক বাণী।
তারি সাথে প্রভু মিলিয়া তোমার প্রীতি
জাগায়ে তুলিছে আমার সকল গীতি,
আপনারে তুমি দেখিছ মধুর রসে
আমার মাঝারে নিজেরে করিয়া দান।
হে মোর দেবতা, ভরিয়া এ দেহ প্রাণ
কী অমৃত তুমি চাহ করিবারে পান।

১৩ আষাঢ় ১৩১৭

১০২

এই মোর সাধ যেন এ জীবনমাঝে
তব আনন্দ মহাসংগীতে বাজে।
তোমার আকাশ, উদার আলোকধারা,
দ্বার ছোটো দেখে ফেরে না যেন গো তারা,
ছয় ঋতু যেন সহজ নৃত্যে আসে
অন্তরে মোর নিত্য নূতন সাজে।

তব আনন্দ আমার অঙ্গে মনে
বাধা যেন নাহি পায় কোনো আবরণে।
তব আনন্দ পরম দুঃখে মম
জ্বলে উঠে যেন পুণ্য আলোকসম,
তব আনন্দ দীনতা চূর্ণ করি'
ফুটে উঠে ফেটে আমার সকল কাজে।

১৩ আষাঢ় ১৩১৭

১০৩

একলা আমি বাহির হলেম
তোমার অভিসারে,
সাথে সাথে কে চলে মোর
নীরব অন্ধকারে।
ছাড়াতে চাই অনেক করে
ঘুরে চলি, যাই যে সরে,
মনে করি আপদ গেছে,
আবার দেখি তারে।

ধরণী সে কাঁপিয়ে চলে—
বিষম চঞ্চলতা।
সকল কথার মধ্যে সে চায়
কইতে আপন কথা।
সে যে আমার আমি, প্রভু,
লজ্জা তাহার নাই যে কভু,
তারে নিয়ে কোন্ লাজে বা
যাব তোমার দ্বারে।

১৪ আষাঢ় ১৩১৭

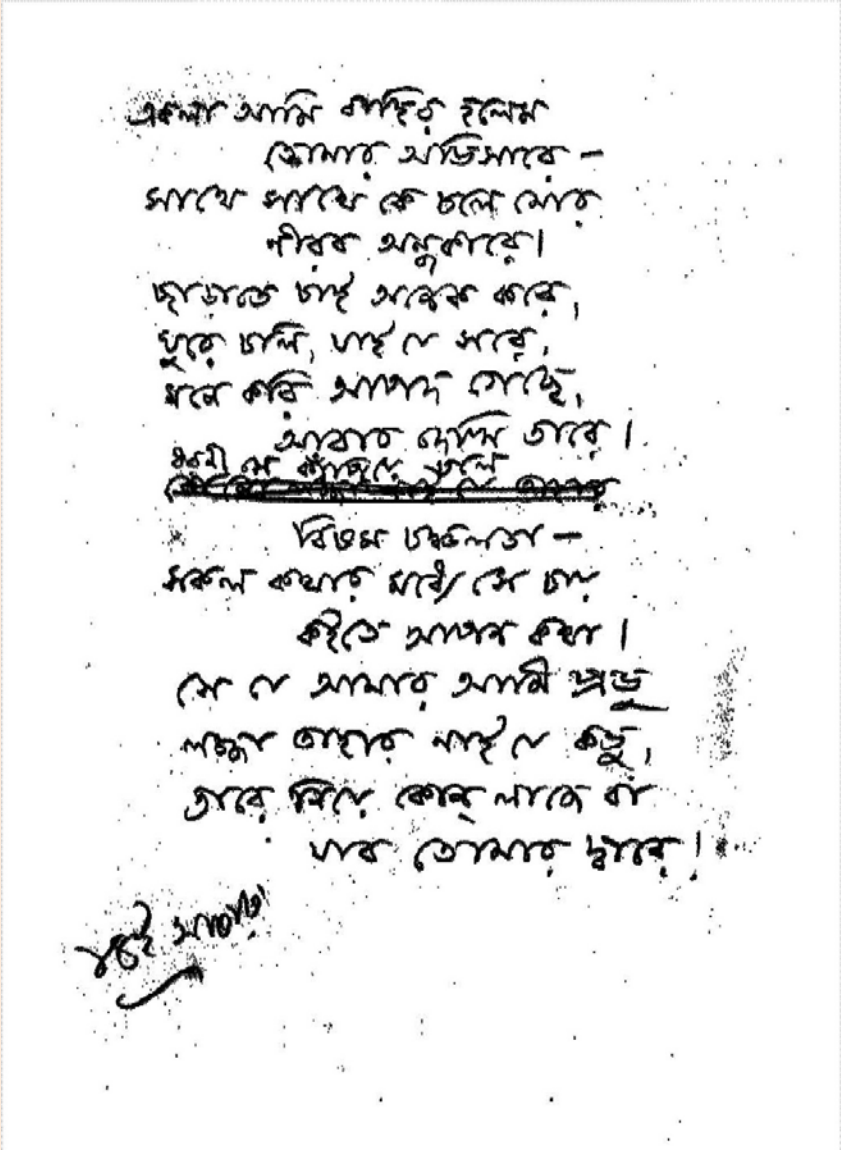

একলা আমি বাহির হলেম
তোমার অভিসারে —
সাথে সাথে কে চলে মোর
নীরব অন্ধকারে।
ছাড়াতে চাই সবেরে কাজে,
ঘুরে চলি, যাই নে সারে,
মনে করি সাধন গেছি,
আবার দেখি তারে।
[illegible]
বিভল চঞ্চলতা —
সকল কথার মাঝে সে চায়
কইতে সাধন কথা।
সে যে আমার আমি প্রভু
লজ্জা তাহার নাই নে কিছু,
তারে নিয়ে কোন্ লাজে বা
যাব তোমার দ্বারে!

গীতাঞ্জলির পাণ্ডুলিপি থেকে

১০৪

আমি চেয়ে আছি তোমাদের সবাপানে।
স্থান দাও মোরে সকলের মাঝখানে।
নীচে সব নীচে এ ধূলির ধরণীতে
যেথা আসনের মূল্য না হয় দিতে,
যেথা রেখা দিয়ে ভাগ করা নেই কিছু
যেথা ভেদ নাই মানে আর অপমানে,
স্থান দাও সেথা সকলের মাঝখানে।

যেথা বাহিরের আবরণ নাহি রয়,
যেথা আপনার উলঙ্গ পরিচয়।
আমার বলিয়া কিছু নাই একেবারে,
এ সত্য যেথা নাহি ঢাকে আপনারে,
সেথায় দাঁড়ায়ে নিলাজ দৈন্য মম
ভরিয়া লইব তাঁহার পরম দানে।
স্থান দাও মোরে সকলের মাঝখানে।

১৫ আষাঢ় ১৩১৭

১০৫

আর আমায় আমি নিজের শিরে
বইব না।
আর নিজের দ্বারে কাঙাল হয়ে
রইব না।
এই বোঝা তোমার পায়ে ফেলে
বেড়িয়ে পড়ব অবহেলে —
কোনো খবর রাখব না ওর,
কোনো কথাই কইব না।
আমায় আমি নিজের শিরে
বইব না।

বাসনা মোর যারেই পরশ
করে সে,
আলোটি তার নিবিয়ে ফেলে
নিমেষে।
ওরে সেই অশুচি, দুই হাতে তার
যা এনেছে চাই নে সে আর,
তোমার প্রেমে বাজবে না যা
সে আর আমি সইব না
আমায় আমি নিজের শিরে
বইব না।

১৫ আষাঢ় ১৩১৭

১০৬

হে মোর চিত্ত, পূণ্য তীর্থে
জাগো রে ধীরে —
এই ভারতের মহামানবের
সাগরতীরে।

হেথায় দাঁড়ায়ে দু- বাহু বাড়ায়ে,
নমি নর- দেবতারে,
উদার ছন্দে পরমানন্দে
বন্দন করি তাঁরে।
ধ্যান- গম্ভীর এই যে ভূধর,
নদীজপমালাধৃত প্রান্তর,
হেথায় নিত্য হেরো পবিত্র
ধরিত্রীরে
এই ভারতের মহামানবের
সাগরতীরে।

কেহ নাহি জানে কার আহ্বানে
কত মানুষের ধারা
দুর্বার স্রোতে এল কোথা হতে
সমুদ্রে হল হারা।
হেথায় আর্য, হেথা অনার্য
হেথায় দ্রাবিড়, চীন—
শক- হুন- দল পাঠান মোগল
এক দেহে হল লীন।

পশ্চিম আজি খুলিয়াছে দ্বার,
সেথা হতে সবে আনে উপহার,
দিবে আর নিবে, মিলাবে মিলিবে
যাবে না ফিরে,
এই ভারতের মহামানবের
সাগরতীরে।

রণধারা বাহি জয়গান গাহি
উন্মাদ কলরবে
ভেদি মরুপথ গিরিপর্বত
যারা এসেছিল সবে,
তারা মোর মাঝে সবাই বিরাজে
কেহ নহে নহে দূর,
আমার শোণিতে রয়েছে ধ্বনিতে
তারি বিচিত্র সুর।
হে রুদ্রবীণা, বাজো, বাজো, বাজো,
ঘৃণা করি দূরে আছে যারা আজো,
বন্ধ নাশিবে, তারাও আসিবে
দাঁড়াবে ঘিরে
এই ভারতের মহামানবের
সাগরতীরে।

হেথা একদিন বিরামবিহীন
মহা ওংকারধ্বনি,
হৃদয়তন্ত্রে একের মন্ত্রে
উঠেছিল রনরনি।

তপস্যাবলে একের অনলে
বহুরে আহুতি দিয়া
বিভেদ ভুলিল, জাগায়ে তুলিল
একটি বিরাট হিয়া।
সেই সাধনার সে আরাধনার
যজ্ঞশালায় খোলা আজি দ্বার,
হেথায় সবারে হবে মিলিবারে
আনতশিরে—
এই ভারতের মহামানবের
সাগরতীরে।

সেই হোমানলে হেরো আজি জ্বলে
দুখের রক্ত শিখা,
হবে তা সহিতে মর্মে দহিতে
আছে সে ভাগ্যে লিখা।
এ দুখ বহন করো মোর মন,
শোনো রে একের ডাক।
যত লাজ ভয় করো করো জয়
অপমান দূরে থাক।
দুঃসহ ব্যথা হয়ে অবসান
জন্ম লভিবে কী বিশাল প্রাণ।
পোহায় রজনী, জাগিছে জননী
বিপুল নীড়ে,
এই ভারতের মহামানবের
সাগরতীরে।

এসো হে আর্য, এসো অনার্য,
হিন্দু মুসলমান।
এসো এসো আজ তুমি ইংরাজ,
এসো এসো খৃস্টান।
এসো ব্রাহ্মণ, শুচি করি মন
ধরো হাত সবাকার,
এসো হে পতিত করো অপনীত
সব অপমানভার।
মার অভিষেকে এসো এসো ত্বরা
মঙ্গলঘট হয় নি যে ভরা,
সবারে- পরশে- পবিত্র- করা
তীর্থনীরে।
আজি ভারতের মহামানবের
সাগরতীরে।

১৮ আষাঢ় ১৩১৭

১০৭

যেথায় থাকে সবার অধম দীনের হতে দীন
সেইখানে যে চরণ তোমার রাজে
সবার পিছে, সবার নীচে,
সব- হারাদের মাঝে।
যখন তোমায় প্রণাম করি আমি,
প্রণাম আমার কোন্‌খানে যায় থামি,
তোমার চরণ যেথায় নামে অপমানের তলে
সেথায় আমার প্রণাম নামে না যে
সবার পিছে, সবার নীচে,
সব- হারাদের মাঝে।

অহংকার তো পায় না নাগাল যেথায় তুমি ফের'
রিক্তভূষণ দীনদরিদ্র সাজে—
সবার পিছে, সবার নীচে,
সব- হারাদের মাঝে।
ধনে মানে যেথায় আছে ভরি
সেথায় তোমার সঙ্গ আশা করি—
সঙ্গী হয়ে আছ যেথায় সঙ্গিহীনের ঘরে
সেথায় আমার হৃদয় নামে না যে
সবার পিছে, সবার নীচে,
সব- হারাদের মাঝে।

১৯ আষাঢ় ১৩১৭

১০৮

হে মোর দুর্ভাগা দেশ, যাদের করেছ অপমান,
অপমানে হতে হবে তাহাদের সবার সমান!
মানুষের অধিকারে
বঞ্চিত করেছ যারে,
সম্মুখে দাঁড়ায়ে রেখে তবু কোলে দাও নাই স্থান,
অপমানে হতে হবে তাহাদের সবার সমান।

মানুষের পরশেরে প্রতিদিন ঠেকাইয়া দূরে
ঘৃণা করিয়াছ তুমি মানুষের প্রাণের ঠাকুরে।
বিধাতার রুদ্ররোষে
দুর্ভিক্ষের দ্বারে বসে
ভাগ করে খেতে হবে সকলের সাথে অন্নপান।
অপমানে হতে হবে তাহাদের সবার সমান।

তোমার আসন হতে যেথায় তাদের দিলে ঠেলে
সেথায় শক্তিরে তব নির্বাসন দিলে অবহেলে।
চরণে দলিত হয়ে
ধুলায় সে যায় বয়ে
সে নিম্নে নেমে এসো, নহিলে নাহি রে পরিত্রাণ।
অপমানে হতে হবে আজি তোরে সবার সমান।

যারে তুমি নীচে ফেল সে তোমারে বাঁধিবে যে নীচে
পশ্চাতে রেখেছ যারে সে তোমারে পশ্চাতে টানিছে।
অজ্ঞানের অন্ধকারে

আড়ালে ঢাকিছ যারে
তোমার মঙ্গল ঢাকি গড়িছে সে ঘোর ব্যবধান।
অপমানে হতে হবে তাহাদের সবার সমান।

শতেক শতাব্দী ধরে নামে শিরে অসম্মানভার,
মানুষের নারায়ণে তবুও কর না নমস্কার।
তবু নত করি আঁখি
দেখিবারে পাও না কি
নেমেছে ধুলার তলে হীন পতিতের ভগবান,
অপমানে হতে হবে সেথা তোরে সবার সমান।

দেখিতে পাও না তুমি মৃত্যুদূত দাঁড়ায়েছে দ্বারে,
অভিশাপ আঁকি দিল তোমার জাতির অহংকারে।
সবারে না যদি ডাক’
এখনো সরিয়া থাক’
আপনারে বেঁধে রাখ’ চৌদিকে জড়ায়ে অভিমান—
মৃত্যুমাঝে হবে তবে চিতাভস্মে সবার সমান।

২০ আষাঢ় ১৩১৭

১০৯

ছাড়িস নে ধরে থাক এঁটে,
ওরে হবে তোর জয়।
অন্ধকার যায় বুঝি কেটে,
ওরে আর নেই ভয়।
ওই দেখ্ পূর্বাশার ভালে
নিবিড় বনের অন্তরালে
শুকতারা হয়েছে উদয়।
ওরে আর নেই ভয়।

এরা যে কেবল নিশাচর —
অবিশ্বাস আপনার ’পর,
নিরাশ্বাস, আলস্য সংশয়,
এরা প্রভাতের নয়।

ছুটে আয়, আয় রে বাহিরে,
চেয়ে দেখ্, দেখ্ ঊর্ধ্বশিরে,
আকাশ হতেছে জ্যোতির্ময়।
ওরে আর নেই ভয়।

২১ আষাঢ় ১৩১৭

১১০

আছে আমার হৃদয় আছে ভরে
এখন তুমি যা- খুশি তাই করো।
এমনি যদি বিরাজ অন্তরে
বাহির হতে সকলই মোর হরো।
সব পিপাসার যেথায় অবসান
সেথায় যদি পূর্ণ কর প্রাণ
তাহার পরে মরুপথের মাঝে
উঠে রৌদ্র উঠুক খরতর।

এই যে খেলা খেলছ কত ছলে
এই খেলা তো আমি ভালোবাসি।
এক দিকেতে ভাসাও আঁখিজলে
আরেক দিকে জাগিয়ে তোল হাসি।
যখন ভাবি সব খোয়ালেম বুঝি,
গভীর করে পাই তাহারে খুঁজি,
কোলের থেকে যখন ফেল' দূরে
বুকের মাঝে আবার তুলে ধর'।

রেলপথ। ই আই.আর
২১ আষাঢ় ১৩১৭

১১১

গর্ব করে নিই নে ও নাম, জান অন্তর্যামী,
আমার মুখে তোমার নাম কি সাজে।
যখন সবাই উপহাসে তখন ভাবি আমি
আমার কণ্ঠে তোমার নাম কি বাজে।
তোমা হতে অনেক দূরে থাকি
সে যেন মোর জানতে না রয় বাকি,
নামগানের এই ছদ্মবেশে দিই পরিচয় পাছে
মনে মনে মরি যে সেই লাজে।

অহংকারের মিথ্যা হতে বাঁচাও দয়া করে
রাখো আমায় যেথা আমার স্থান।
আর- সকলের দৃষ্টি হতে সরিয়ে দিয়ে মোরে
করো তোমার নত নয়ন দান।
আমার পূজা দয়া পাবার তরে,
মান যেন সে না পায় করো ঘরে,
নিত্য তোমায় ডাকি আমি ধুলার ‘পরে বসে
নিত্যনূতন অপরাধের মাঝে।

রেলপথ। ই আই.আর
২২ আষাঢ় ১৩১৭

১১২

কে বলে সব ফেলে যাবি
মরণ হাতে ধরবে যবে।
জীবনে তুই যা নিয়েছিস
মরণে সব নিতে হবে।
এই ভরা ভাণ্ডারে এসে
শূন্য কি তুই যাবি শেষে।
নেবার মতো যা আছে তোর
ভালো করে নেই তুই তবে।

আবর্জনার অনেক বোঝা
জমিয়েছিস যে নিরবধি,
বেঁচে যাবি যাবার বেলা
ক্ষয় করে সব যাস রে যদি।
এসেছি এই পৃথিবীতে,
হেথায় হবে সেজে নিতে,
রাজার বেশে চল্ রে হেসে
মৃত্যুপারের সে উৎসবে।

শিলাইদহ
২৫ আষাঢ় ১৩১৭

১১৩

নদীপারের এই আষাঢ়ের
প্রভাতখানি
নে রে, ও মন, নে রে আপন
প্রাণে টানি।
সবুজ নীলে সোনায় মিলে
যে সুধা এই ছড়িয়ে দিলে,
জাগিয়ে দিলে আকাশতলে
গভীর বাণী—
নে রে, ও মন, নে রে আপন
প্রাণে টানি।

এমনি করে চলতে পথে
ভবের কূলে
দুই ধারে যা ফুল ফুটে সব
নিস রে তুলে।
সেগুলি তোর চেতনাতে
গেঁথে তুলিস দিবস- রাতে,
প্রতি দিনটি যতন করে
ভাগ্য মানি,
নে রে, ও মন, নে রে আপন
প্রাণে টানি।

শিলাইদহ
২৫ আষাঢ় ১৩১৭

১১৪

মরণ যেদিন দিনের শেষে
আসবে তোমার দুয়ারে
সেদিন তুমি কী ধন দিবে উহারে।
ভরা আমার পরানখানি
সম্মুখে তার দিব আনি,
শূন্য বিদায় করব না তো উহারে —
মরণ যেদিন আসবে আমার দুয়ারে।

কত শরৎ- বসন্ত- রাত,
কত সন্ধ্যা, কত প্রভাত
জীবনপাত্রে কত যে রস বরষে;
কতই ফলে কতই ফুলে
হৃদয় আমার ভরি তুলে
দুঃখসুখের আলোছায়ার পরশে।

যা- কিছু মোর সঞ্চিত ধন
এতদিনের সব আয়োজন
চরম দিনে সাজিয়ে দিব উহারে—
মরণ যেদিন আসবে আমার দুয়ারে।

শিলাইদহ
২৫ আষাঢ় ১৩১৭

১১৫

দয়া করে ইচ্ছা ক বে আপনি ছোটো হয়ে
এসো তুমি এ ক্ষুদ্র আলয়ে।
তাই তোমার মাধুর্যসুধা
ঘুচায় আমার আঁখির ক্ষুধা,
জলে স্থলে দাও যে ধরা
কত আকার লয়ে।

বন্ধু হয়ে পিতা হয়ে জননী হয়ে
আপনি তুমি ছোটো হয়ে এসো হৃদয়ে।
আমিও কি আপন হাতে
করব ছোটো বিশ্বনাথে।
জানাব আর জানব তোমায়
ক্ষুদ্র পরিচয়ে?

শিলাইদহ
২৬ আষাঢ় ১৩১৭

১১৬

ওগো আমার এই জীবনের
শেষ পরিপূর্ণতা,
মরণ, আমার মরণ, তুমি
কও আমারে কথা।
সারা জনম তোমার লাগি
প্রতিদিন যে আছি জাগি,
তোমার তরে বহে বেড়াই
দুঃখসুখের ব্যথা।
মরণ, আমার মরণ, তুমি
কও আমারে কথা।

যা পেয়েছি, যা হয়েছি
যা- কিছু মোর আশা।
না জেনে ধায় তোমার পানে
সকল ভালোবাসা।
মিলন হবে তোমার সাথে,
একটি শুভ দৃষ্টিপাতে,
জীবনবধূ হবে তোমার
নিত্য অনুগতা;
মরণ, আমার মরণ, তুমি
কও আমারে কথা।

বরণমালা গাঁথা আছে,
আমার চিত্তমাঝে,

কবে নীরব হাস্যমুখে
আসবে বরের সাজে।
সেদিন আমার রবে না ঘর,
কেই- বা আপন, কেই- বা অপর,
বিজন রাতে পতির সাথে
মিলবে পতিব্রতা।
মরণ, আমার মরণ, তুমি
কও আমারে কথা।

শিলাইদহ
২৫ আষাঢ় ১৩১৭

১১৭

যাত্রী আমি ওরে।
পারবে না কেউ রাখতে আমায় ধরে।
দুঃখসুখের বাঁধন সবই মিছে,
বাঁধা এ- ঘর রইবে কোথায় পিছে,
বিষয়বোঝা টানে আমায় নীচে,
ছিন্ন হয়ে ছড়িয়ে যাবে পড়ে।

যাত্রী আমি ওরে।
চলতে পথে গান গাহি প্রাণ ভরে।
দেহ- দুর্গে খুলবে সকল দ্বার,
ছিন্ন হবে শিকল বাসনার,
ভালোমন্দ কাটিয়ে হব পার—
চলতে রব লোকে লোকান্তরে।

যাত্রী আমি ওরে।
যা- কিছু ভার যাবে সকাল সরে।
আকাশ আমায় ডাকে দূরের পানে
ভাষাবিহীন অজানিতের গানে,
সকাল- সাঁঝে পরান মম টানে
কাহার বাঁশি এমন গভীর স্বরে।

যাত্রী আমি ওরে—
বাহির হলেম না জানি কোন্ ভোরে।
তখন কোথাও গায় নি কোনো পাখি,

কী জানি রাত কতই ছিল বাকি,
নিমেষহারা শুধুই একটি আঁখি
জেগেছিল অন্ধকারের ’পরে।

যাত্রী আমি ওরে।
কোন্ দিনান্তে পৌঁছব কোন্ ঘরে।
কোন্ তারকা দীপ জ্বালে সেইখানে,
বাতাস কাঁদে কোন্ কুসুমের ঘ্রাণে,
কে গো সেথায় স্নিগ্ধ দু- নয়ানে
অনাদিকাল চাহে আমার তরে।

গোরাই নদী
২৬ আষাঢ় ১৩১৭

১১৮

উড়িয়ে ধ্বজা অভ্রভেদী রথে
ওই যে তিনি, ও ই যে বাহির পথে।
আয় রে ছুটে, টানতে হবে রশি,
ঘরের কোণে রইলি কোথায় বসি।
ভিড়ের মধ্যে ঝাঁপিয়ে পড়ে গিয়ে
ঠাঁই করে তুই নে রে কোনোমতে।

কোথায় কী তোর আছে ঘরের কাজ,
সে- সব কথা ভুলতে হবে আজ।
টান্ রে দিয়ে সকল চিত্তকায়া,
টান্ রে ছেড়ে তুচ্ছ প্রাণের মায়া,
চল্ রে টেনে আলোর অন্ধকারে
নগর গ্রামে অরণ্যে পর্বতে।

ওই যে চাকা ঘুরছে ঝনঝনি,
বুকের মাঝে শুনছ কি সেই ধ্বনি।
রক্তে তোমার দুলছে না কি প্রাণ।
গাইছে না মন মরণজয়ী গান ?
আকাঙ্ক্ষা তোর বন্যাবেগের মতো
ছুটছে নাকি বিপুল ভবিষ্যতে।

গোরাই
২৬ আষাঢ় ১৩১৭

১১৯

ভজন পূজন সাধন আরাধনা
সমস্ত থাক্ পড়ে।
রুদ্ধদ্বারে দেবালয়ের কোণে
কেন আছিস ওরে।
অন্ধকারে লুকিয়ে আপন মনে
কাহারে তুই পূজিস সংগোপনে,
নয়ন মেলে দেখ দেখি তুই চেয়ে
দেবতা নাই ঘরে।

তিনি গেছেন যেথায় মাটি ভেঙে
করছে চাষা চাষ —
পাথর ভেঙে কাটছে যেথায় পথ,
খাটছে বারো মাস।
রৌদ্রে জলে আছেন সবার সাথে,
ধুলা তাঁহার লেগেছে দুই হাতে;
তাঁরি মতন শুচি বসন ছাড়ি
আয় রে ধুলার প'রে।

মুক্তি? ওরে মুক্তি কোথায় পাবি,
মুক্তি কোথায় আছে।
আপনি প্রভু সৃষ্টিবাঁধন 'পরে
বাঁধা সবার কাছে।
রাখো রে ধ্যান থাক্ রে ফুলের ডালি,
ছিঁড়ুক বস্ত্র, লাগুক ধুলাবালি,

রবীন্দ্রনাথ ঠাকুর

কর্মযোগে তাঁর সাথে এক হয়ে
ঘর্ম পড়ুক ঝরে।

কয়া। গোরাই
২৭ আষাঢ় ১৩১৭

১২০

সীমার মাঝে, অসীম, তুমি
বাজাও আপন সুর।
আমার মধ্যে তোমার প্রকাশ
তাই এত মধুর।
কত বর্ণে কত গন্ধে,
কত গানে কত ছন্দে,
অরূপ তোমার রূপের লীলায়
জাগে হৃদয়পুর।
আমার মধ্যে তোমার শোভা
এমন সুমধুর।

তোমায় আমায় মিলন হলে
সকলি যায় খুলে —
বিশ্বসাগর ঢেউ খেলায়ে
উঠে তখন দুলে।
তোমার আলোয় নাই তো ছায়া,
আমার মাঝে পায় সে কায়া,
হয় সে আমার অশ্রুজলে
সুন্দর বিধুর।
আমার মধ্যে তোমার শোভা
এমন সুমধুর।

গোরাই। জানিপুর
২৭ আষাঢ় ১৩১৭

১২১

তাই তোমার আনন্দ আমার ’পর
তুমি তাই এসেছ নীচে।
আমায় নইলে ত্রিভুবনেশ্বর,
তোমার প্রেম হত যে মিছে।
আমায় নিয়ে মেলেছ এই মেলা,
আমার হিয়ায় চলছে রসের খেলা,
মোর জীবনে বিচিত্ররূপ ধরে
তোমার ইচ্ছা তরঙ্গিছে।

তাই তো তুমি রাজার রাজা হয়ে
তবু আমার হৃদয় লাগি
ফিরছ কত মনোহরণ- বেশে
প্রভু, নিত্য আছ জাগি।
তাই তো, প্রভু, হেথায় এল নেমে,
তোমারি প্রেম ভক্ত প্রাণের প্রেমে,
মূর্তি তোমার যুগল- সম্মিলনে
সেথায় পূর্ণ প্রকাশিছে।

জানিপুর। গোরাই
২৮ আষাঢ় ১৩১৭

১২২

মানের আসন, আরামশয়ন
নয় তো তোমার তরে।
সব ছেড়ে আজ খুশি হয়ে
চলো পথের ‘পরে।
এসো বন্ধু তোমরা সবে
একসাথে সব বাহির হবে,
আজকে যাত্রা করব মোরা
অমানিতের ঘরে।

নিন্দা পরব ভূষণ করে
কাঁটার কণ্ঠহার,
মাথায় করে তুলে লব
অপমানের ভার।
দুঃখীর শেষ আলয় যেথা
সেই ধুলাতে লুটাই মাথা,
ত্যাগের শূন্যপাত্রটি নিই
আনন্দরস ভরে।

গোরাই
২৯ আষাঢ় ১৩১৭

১২৩

প্রভুগৃহ হতে আসিলে যেদিন
বীরের দল
সেদিন কোথায় ছিল যে লুকানো
বিপুল বল।
কোথায় বর্ম, অস্ত্র কোথায়,
ক্ষীণ দরিদ্র অতি অসহায়,
চারি দিক হতে এসেছে আঘাত
অনর্গল,
প্রভুগৃহ হতে আসিলে যেদিন
বীরের দল।

প্রভুগৃহমাঝে ফিরিলে যেদিন
বীরের দল
সেদিন কোথায় লুকাল আবার
বিপুল বল।
ধনুশর অসি কোথা গেল খসি,
শান্তির হাসি উঠিল বিকশি;
চলে গেলে রাখি সারা জীবনের
সকল ফল,
প্রভুগৃহমাঝে ফিরিলে যেদিন
বীরের দল।

কলিকাতা
৩১ আষাঢ় ১৩১৭

১২৪

ভেবেছিনু মনে যা হবার তারি শেষে
যাত্রা আমার বুঝি থেমে গেছে এসে।
নাই বুঝি পথ, নাই বুঝি আর কাজ,
পাথেয় যা ছিল ফুরায়েছে বুঝি আজ,
যেতে হবে সরে নীরব অন্তরালে
জীর্ণ জীবনে ছিন্ন মলিন বেশে।

কী নিরখি আজি, এ কী অফুরান লীলা,
এ কী নবীনতা বহে অন্তঃশীলা।
পুরাতন ভাষা মরে এল যবে মুখে,
নবগান হয়ে গুমরি উঠিল বুকে,
পুরাতন পথ শেষ হয়ে গেল যেথা
সেথায় আমারে আনিলে নূতন দেশে।

কলিকাতা। ঠিকাগাড়িতে
৩১ আষাঢ় ১৩১৭

১২৫

আমার এ গান ছেড়েছে তার
সকল অলংকার,
তোমার কাছে রাখে নি আর
সাজের অহংকার।
অলংকার যে মাঝে প'ড়ে
মিলনেতে আড়াল করে,
তোমার কথা ঢাকে যে তার
মুখর ঝংকার।

তোমার কাছে খাটে না মোর
কবির গরব করা,
মহাকবি, তোমার পায়ে
দিতে চাই যে ধরা।
জীবন লয়ে যতন করি'
যদি সকল বাঁশি গড়ি,
আপন সুরে দিবে ভরি
সকল ছিদ্র তার।

কলিকাতা
১ শ্রাবণ ১৩১৭

১২৬

নিন্দা দুঃখে অপমানে
যত আঘাত খাই
তবু জানি কিছুই সেথা
হারাবার তো নাই।
থাকি যখন ধুলার'পরে
ভাবতে না হয় আসনতরে,
দৈন্যমাঝে অসংকোচে
প্রসাদ তব চাই।

লোকে যখন ভালো বলে,
যখন সুখে থাকি,
জানি মনে তাহার মাঝে
অনেক আছে ফাঁকি।
সেই ফাঁকিরে সাজিয়ে লয়ে
ঘুরে বেড়াই মাথায় বয়ে,
তোমার কাছে যাব এমন
সময় নাহি পাই।

বোলপুর
২ শ্রাবণ ১৩১৭

১২৭

রাজার মতো বেশে তুমি সাজাও যে শিশুরে
পরাও যারে মণিরতন- হার —
খেলাধুলা আনন্দ তার সকলি যায় ঘুরে,
বসন- ভুষণ হয় যে বিষম ভার।
ছেঁড়ে পাছে আঘাত লাগি,
পাছে ধুলায় হয় সে দাগি,
আপনাকে তাই সরিয়ে রাখে সবার হতে দূরে,
চলতে গেলে ভাবনা ধরে তার—
রাজার মতো বেশে তুমি সাজাও যে শিশুরে,
পরাও যারে মণিরতন- হার।

কী হবে মা অমনতরো রাজার মতো সাজে,
কী হবে ওই মণিরতন- হারে।
দুয়ার খুলে দাও যদি তো ছুটি পথের মাঝে
রৌদ্রবায়ু- ধুলাকাদার পাড়ে।
যেথায় বিশ্বজনের মেলা
সমস্ত দিন নানান খেলা,
চারি দিকে বিরাট গাথা বাজে হাজার সুরে,
সেথায় সে যে পায় না অধিকার,
রাজার মতো বেশে তুমি সাজাও যে শিশুরে,
পরাও যারে মণিরতন- হার।

বোলপুর
২ শ্রাবণ ১৩১৭

১২৮

জড়িয়ে গেছে সরু মোটা
দুটো তারে
জীবনবীণা ঠিক সুরে তাই
বাজে না রে।
এই বেসুরো জটিলতায়
পরান আমার মরে ব্যথায়,
হঠাৎ আমার গান থেমে যায়
বারে বারে।
জীবনবীণা ঠিক সুরে আর
বাজে না রে।

এই বেদনা বইতে আমি
পারি না যে,
তোমার সভার পথে এসে
মরি লাজে।
তোমার যারা গুণী আছে
বসতে নারি তাদের কাছে,
দাঁড়িয়ে থাকি সবার পাছে
বাহির- দ্বারে।
জীবনবীণা ঠিক সুরে আর
বাজে না রে।

বোলপুর
৩ শ্রাবণ ১৩১৭

১২৯

গাবার মতো হয় নি কোনো গান,
দেবার মতো হয় নি কিছু দান।
মনে যে হয় সবি রইল বাকি
তোমায় শুধু দিয়ে এলেম ফাঁকি,
কবে হবে জীবন পূর্ণ করে
এই জীবনের পূজা অবসান।

আর- সকলের সেবা করি যত
প্রাণপণে দিই অর্ঘ্য ভরি ভরি।
সত্য মিথ্যা সাজিয়ে দিই যে কত
দীন বলিয়া পাছে ধরা পড়ি।
তোমার কাছে গোপন কিছু নাই,
তোমার পূজায় সাহস এত তাই,
যা আছে তাই পায়ের কাছে আনি
অনাবৃত দরিদ্র এই প্রাণ।

৭ শ্রাবণ ১৩১৭

১৩০

আমার মাঝে তোমার লীলা হবে,
তাই তো আমি এসেছি এই ভবে।
এই ঘরে সব খুলে যাবে দ্বার,
ঘুচে যাবে সকল অহংকার,
আনন্দময় তোমার এ সংসারে
আমার কিছু আর বাকি না রবে।

মরে গিয়ে বাঁচব আমি, তবে
আমার মাঝে তোমার লীলা হবে।
সব বাসনা যাবে আমার থেমে
মিলে গিয়ে তোমারি এক প্রেমে,
দুঃখসুখের বিচিত্র জীবনে
তুমি ছাড়া আর কিছু না রবে।

৭ শ্রাবণ ১৩১৭

১৩১

দুঃস্বপন কোথা হতে এসে
জীবনে বাধায় গণ্ডগোল।
কেঁদে উঠে জেগে দেখি শেষে
কিছু নাই আছে মার কোল।
ভেবেছিনু আর- কেহ বুঝি,
ভয়ে তাই প্রাণপণে যুঝি,
তব হাসি দেখে আজ বুঝি
তুমিই দিয়েছ মোরে দোল।

এ জীবন সদা দেয় নাড়া
লয়ে তার সুখ দুখ ভয়;
কিছু যেন নাই গো সে ছাড়া,
সেই যেন মোর সমুদয়।
এ ঘোর কাটিয়া যাবে চোখে
নিমেষেই প্রভাত- আলোকে,
পরিপূর্ণ তোমার সম্মুখে
থেমে যাবে সকল কল্লোল।

৮ শ্রাবণ ১৩১৭

১৩২

গান দিয়ে যে তোমায় খুঁজি
বাহির মনে
চিরদিবস মোর জীবনে।
নিয়ে গেছে গান আমারে
ঘরে ঘরে দ্বারে দ্বারে,
গান দিয়ে হাত বুলিয়ে বেড়াই
এই ভুবনে।

কত শেখা সেই শেখালো,
কত গোপন পথ দেখালো,
চিনিয়ে দিল কত তারা
হৃদ্‌গগনে।
বিচিত্র সুখদুখের দেশে
রহস্যলোক ঘুরিয়ে শেষে
সন্ধ্যাবেলায় নিয়ে এল
কোন্ ভবনে।

৯ শ্রাবণ ১৩১৭

১৩৩

তোমায় খোঁজা শেষ হবে না মোর,
যবে আমার জনম হবে ভোর।
চলে যাব নবজীবন- লোকে,
নূতন দেখা জাগবে আমার চোখে,
নবীন হয়ে নূতন সে আলোকে
পরব তব নবমিলন- ডোর।
তোমায় খোঁজা শেষ হবে না মোর।

তোমার অন্ত নাই গো অন্ত নাই,
বারে বারে নূতন লীলা তাই।
আবার তুমি জানি নে কোন্ বেশে
পথের মাঝে দাঁড়াবে, নাথ, হেসে,
আমার এ হাত ধরবে কাছে এসে,
লাগবে প্রাণে নূতন ভাবের ঘোর।
তোমায় খোঁজা শেষ হবে না মোর।

১০ শ্রাবণ ১৩১৭

১৩৪

যেন শেষ গানে মোর সব রাগিণী পূরে—
আমার সব আনন্দ মেলে তাহার সুরে।
যে আনন্দে মাটির ধরা হাসে
অধীর হয়ে তরুলতায় ঘাসে,
যে আনন্দে দুই পাগলের মতো
জীবন- মরণ বেড়ায় ভুবন ঘুরে—
সেই আনন্দ মেলে তাহার সুরে।

যে আনন্দ আসে ঝড়ের বেশে,
ঘুমন্ত প্রাণ জাগায় অট্টহেসে।
যে আনন্দ দাঁড়ায় আঁখিজলে
দুঃখ- ব্যথার রক্তশতদলে,
যা আছে সব ধুলায় ফেলে দিয়ে
যে আনন্দে বচন নাহি ফুরে—
সেই আনন্দ মেলে তাহার সুরে।

১১ শ্রাবণ ১৩১৭

১৩৫

যখন আমায় বাঁধ আগে পিছে,
মনে করি আর পাব না ছাড়া।
যখন আমায় ফেল তুমি নীচে,
মনে করি আর হব না খাড়া।
আবার তুমি দাও যে বাঁধন খুলে,
আবার তুমি নাও আমারে তুলে,
চিরজীবন বাহু- দোলায় তব
এমনি করে কেবলি দাও নাড়া।

ভয় লাগায়ে তন্দ্রা কর ক্ষয়,
ঘুম ভাঙায়ে তখন ভাঙ' ভয়।
দেখা দিয়ে ডাক দিয়ে যাও প্রাণে,
তাহার পরে লুকাও যে কোন্‌খানে,
মনে করি এই হারালেম বুঝি,
কোথা হতে আবার যে দাও সাড়া।

১১ শ্রাবণ ১৩১৭

১৩৬

যতকাল তুই শিশুর মতো
রইবি বলহীন,
অন্তরেরি অন্তঃপুরে
থাক্ রে ততদিন।
অল্প ঘায়ে পড়বি ঘুরে,
অল্প দাহে মরবি পুড়ে,
অল্প গায়ে লাগলে ধুলা
করবে যে মলিন—
অন্তরেরি অন্তঃপুরে
থাক্ রে ততদিন।

যখন তোমার শক্তি হবে
উঠবে ভরে প্রাণ
আগুন- ভরা সুধা তাঁহার
করবি যখন পান—
বাইরে তখন যাস রে ছুটে,
থাকবি শুচি ধুলায় লুটে,
সকল বাঁধন অঙ্গে নিয়ে
বেড়াবি স্বাধীন—
অন্তরেরি অন্তঃপুরে
থাক্ রে ততদিন।

১৪ শ্রাবণ ১৩১৭

১৩৭

আমার চিত্ত তোমায় নিত্য হবে
সত্য হবে—
ওগো সত্য, আমার এমন সুদিন
ঘটবে কবে।
সত্য সত্য সত্য জপি,
সকল বুদ্ধি সত্যে সঁপি,
সীমার বাঁধন পেরিয়ে যাব
নিখিল ভবে,
সত্য, তোমার পূর্ণ প্রকাশ
দেখব কবে।

তোমায় দূরে সরিয়ে, মরি
আপন অসত্যে।
কী যে কাণ্ড করি গো সেই
ভূতের রাজত্বে।
আমার আমি ধুয়ে মুছে
তোমার মধ্যে যাবে ঘুচে,
সত্য, তোমায় সত্য হব
বাঁচব তবে,
তোমার মধ্যে মরণ আমার
মরবে কবে।

১৫ শ্রাবণ ১৩১৭

১৩৮

তোমায় আমার প্রভু করে রাখি
আমার আমি সেইটুকু থাক্ বাকি।
তোমায় আমি হেরি সকল দিশি,
সকল দিয়ে তোমার মাঝে মিশি,
তোমারে প্রেম জোগাই দিবানিশি,
ইচ্ছা আমার সেইটুকু থাক্ বাকি—
তোমায় আমার প্রভু করে রাখি।

তোমায় আমি কোথাও নাহি ঢাকি
কেবল আমার সেইটুকু থাক্ বাকি।
তোমার লীলা হবে এ প্রাণ ভরে
এ সংসারে রেখেছ তাই ধরে,
রইব বাঁধা তোমার বাহুডোরে
বাঁধন আমার সেইটুকু থাক্ বাকি—
তোমায় আমার প্রভু করে রাখি।

১৫ শ্রাবণ ১৩১৭

১৩৯

যা দিয়েছ আমার এ প্রাণ ভরি
খেদ রবে না এখন যদি মরি।
রজনীদিন কত দুঃখে সুখে
কত যে সুর বেজেছে এই বুকে,
কত বেশে আমার ঘরে ঢুকে
কত রূপে নিয়েছ মন হরি,
খেদ রবে না এখন যদি মরি।

জানি তোমায় নিই নি প্রাণে বরি,
পাই নি আমার সকল পূর্ণ ক রি।
যা পেয়েছি ভাগ্য বলে মানি,
দিয়েছ তো তব পরশখানি,
আছ তুমি এই জানা তো জানি—
যাব ধরি সেই ভরসার তরী।
খেদ রবে না এখন যদি মরি।

১৬ শ্রাবণ ১৩১৭

১৪০

ওরে মাঝি, ওরে আমার
মানবজন্মতরীর মাঝি,
শুনতে কি পাস দূরের থেকে
পারের বাঁশি উঠছে বাজি।
তরী কি তোর দিনের শেষে
ঠেকবে এবার ঘাটে এসে।
সেথায় সন্ধ্যা- অন্ধকারে
দেয় কি দেখা প্রদীপরাজি।

যেন আমার লাগছে মনে,
মন্দমধুর এই পবনে
সিন্ধুপারের হাসিটি কার
আঁধার বেয়ে আসছে আজি।

আসার বেলায় কুসুমগুলি
কিছু এনেছিলেম তুলি,
যেগুলি তার নবীন আছে
এইবেলা নে সাজিয়ে সাজি।

১৮ শ্রাবণ ১৩১৭

১৪১

মনকে, আমার কায়াকে,
আমি একেবারে মিলিয়ে দিতে
চাই এ কালো ছায়াকে।
ওই আগুনে জ্বালিয়ে দিতে,
ওই সাগরে তলিয়ে দিতে,
ওই চরণে গলিয়ে দিতে,
দলিয়ে দিতে মায়াকে—
মনকে, আমার কায়াকে।

যেখানে যাই সেথায় একে
আসন জুড়ে বসতে দেখে
লাজে মরি, লও গো হরি
এই সুনিবিড় ছায়াকে—
মনকে, আমার কায়াকে।

তুমি আমার অনুভাবে
কোথাও নাহি বাধা পাবে,
পূর্ণ একা দেবে দেখা
সরিয়ে দিয়ে মায়াকে—
মনকে, আমার কায়াকে।

১৯ শ্রাবণ ১৩১৭

১৪২

যাবার দিনে এই কথাটি
বলে যেন যাই—
যা দেখেছি যা পেয়েছি
তুলনা তার নাই।
এই জ্যোতিঃসমুদ্র- মাঝে
যে শতদল পদ্ম রাজে
তারি মধু পান করেছি
ধন্য আমি তাই—
যাবার দিনে এই কথাটি
জানিয়ে যেন যাই।

বিশ্বরূপের খেলাঘরে
কতই গেলেম খেলে,
অপরূপকে দেখে গেলেম
দুটি নয়ন মেলে।
পরশ যাঁরে যায় না করা
সকল দেহে দিলেন ধরা।
এইখানে শেষ করেন যদি
শেষ করে দিন তাই—
যাবার বেলা এই কথাটি
জানিয়ে যেন যাই।

২০ শ্রাবণ ১৩১৭

১৪৩

আমার নামটা দিয়ে ঢেকে রাখি যারে
মরছে সে এই নামের কারাগারে।
সকল ভুলে যতই দিবারাতি
নামটারে ওই আকাশপানে গাঁথি,
ততই আমার নামের অন্ধকারে
হারাই আমার সত্য আপনারে।

জড়ো করে ধূলির ’পরে ধূলি
নামটারে মোর উচ্চ করে তুলি।
ছিদ্র পাছে হয় রে কোনোখানে
চিত্ত মম বিরাম নাহি মানে,
যতন করি যতই এ মিথ্যারে
ততই আমি হারাই আপনারে।

২১ শ্রাবণ ১৩১৭

১৪৪

নামটা যেদিন ঘুচাবে, নাথ,
বাঁচব সেদিন মুক্ত হয়ে —
আপনগড়া স্বপন হতে
তোমার মধ্যে জনম লয়ে।
ঢেকে তোমার হাতের লেখা
কাটি নিজের নামের রেখা,
কতদিন আর কাটবে জীবন
এমন ভীষণ আপদ বয়ে।

সবার সজ্জা হরণ করে
আপনাকে সে সাজাতে চায়।
সকল সুরকে ছাপিয়ে দিয়ে
আপনাকে সে বাজাতে চায়।
আমার এ নাম যাক না চুকে,
তোমারি নাম নেব মুখে,
সবার সঙ্গে মিলব সেদিন
বিনা- নামের পরিচয়ে।

২১ শ্রাবণ ১৩১৭

১৪৫

জড়ায়ে আছে বাধা, ছাড়ায়ে যেতে চাই,
ছাড়াতে গেলে ব্যথা বাজে।
মুক্তি চাহিবারে তোমার কাছে যাই
চাহিতে গেলে মরি লাজে।
জানি হে তুমি মম জীবনে শ্রেয়তম,
এমন ধন আর নাহি যে তোমা- সম,
তবু যা ভাঙাচোরা ঘরেতে আছে পোরা
ফেলিয়া দিতে পারি না যে।

তোমারে আবরিয়া ধুলাতে ঢাকে হিয়া
মরণ আনে রাশি রাশি,
আমি যে প্রাণ ভরি তাদের ঘৃণা করি
তবুও তাই ভালোবাসি।
এতই আছে বাকি, জমেছে এত ফাঁকি,
কত যে বিফলতা, কত যে ঢাকাঢাকি,
আমার ভালো তাই চাহিতে যবে যাই
ভয় যে আসে মনোমাঝে।

২২ শ্রাবণ ১৩১৭

১৪৬

তোমার দয়া যদি
চাহিতে নাও জানি
তবুও দয়া করে
চরণে নিয়ো টানি।
আমি যা গড়ে তুলে
আরামে থাকি ভুলে
সুখের উপাসনা
করি গো ফলে ফুলে—
সে ধুলা- খেলাঘরে
রেখো না ঘৃণাভরে,
জাগায়ো দয়া করে
বহ্নি- শেল হানি।

সত্য মুদে আছে
দ্বিধার মাঝখানে,
তাহারে তুমি ছাড়া
ফুটাতে কে বা জানে।
মৃত্যু ভেদ করি ‘
অমৃত পড়ে ঝরি ‘,
অতল দীনতার
শূন্য উঠে ভরি ‘
পতন- ব্যথা মাঝে
চেতনা আসি বাজে,
বিরোধ কোলাহলে

রবীন্দ্রনাথ ঠাকুর

গভীর তব বাণী।

২২ শ্রাবণ ১৩১৭

১৪৭

জীবনে যত পূজা
হল না সারা,
জানি হে জানি তাও
হয় নি হারা।
যে ফুল না ফুটিতে
ঝরেছে ধরণীতে,
যে নদী মরুপথে
হারালো ধারা,
জানি হে জানি তাও
হয় নি হারা।

জীবনে আজো যাহা
রয়েছে পিছে,
জানি হে জানি তাও
হয় নি মিছে।
আমার অনাগত
আমার অনাহত
তোমার বীণা- তারে
বাজিছে তারা —
জানি হে জানি তাও
হয় নি হারা।

২৩ শ্রাবণ ১৩১৭

১৪৮

একটি নমস্কারে, প্রভু,
একটি নমস্কারে
সকল দেহ লুটিয়ে পড়ুক
তোমার এ সংসারে।

ঘন শ্রাবণ- মেঘের মতো
রসের ভারে নম্র নত
একটি নমস্কারে, প্রভু,
একটি নমস্কারে
সমস্ত মন পড়িয়া থাক্
তব ভবন- দ্বারে।

নানা সুরের আকুল ধারা
মিলিয়ে দিয়ে আত্মহারা
একটি নমস্কারে, প্রভু,
একটি নমস্কারে
সমস্ত গান সমাপ্ত হোক
নীরব পারাবারে।

হংস যেমন মানসযাত্রী,
তেমনি সারা দিবসরাত্রি
একটি নমস্কারে, প্রভু,
একটি নমস্কারে
সমস্ত প্রাণ উড়ে চলুক

রবীন্দ্রনাথ ঠাকুর

মহামরণ- পারে।

২৩ শ্রাবণ ১৩১৭

[ইংরেজি অনুবাদ পড়তে ক্লিক করুন]

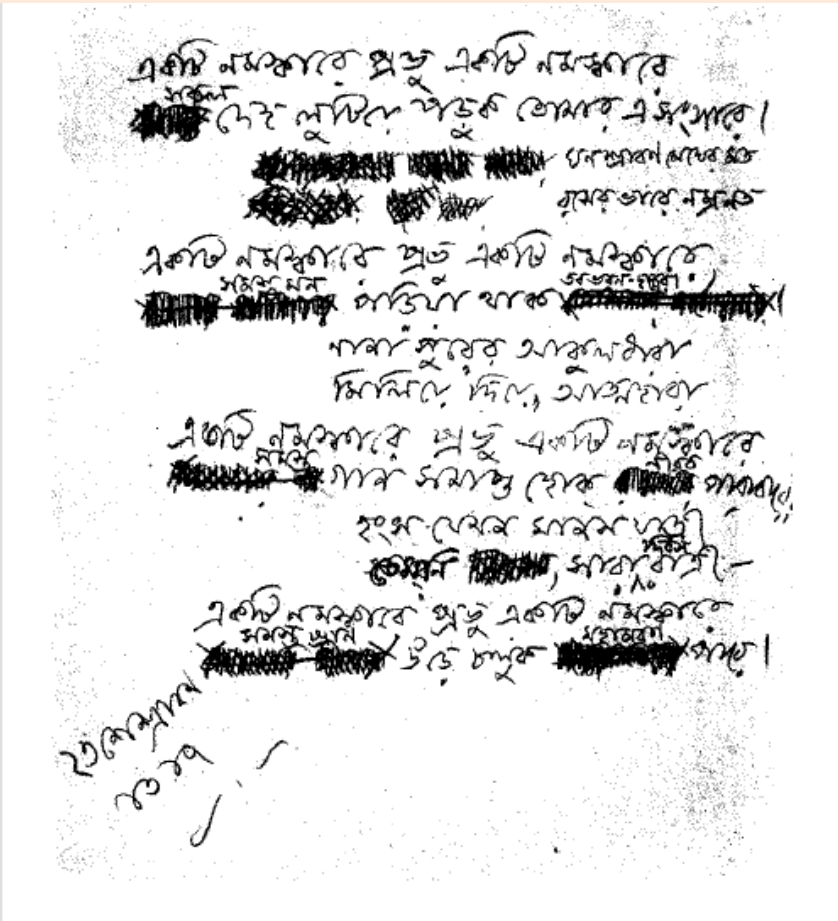

গীতাঞ্জলির পাণ্ডুলিপি থেকে

১৪৯

জীবনে যা চিরদিন
রয়ে গেছে আভাসে
প্রভাতের আলোকে যা
ফোটে নাই প্রকাশে,
জীবনের শেষ দানে
জীবনের শেষ গানে,
হে দেবতা, তাই আজি
দিব তব সকাশে,
প্রভাতের আলোকে যা
ফোটে নাই প্রকাশে।

কথা তারে শেষ করে
পারে নাই বাঁধিতে,
গান তারে সুর দিয়ে
পারে নাই সাধিতে।
কী নিভৃতে চুপে চুপে
মোহন নবীনরূপে
নিখিল নয়ন হতে
ঢাকা ছিল, সখা, সে।
প্রভাতের আলোকে তো
ফোটে নাই প্রকাশে।

ভ্রমেছি তাহারে লয়ে
দেশে দেশে ফিরিয়া,

www.ebooksjagat.com

জীবনে যা ভাঙাগড়া
সবি তারে ঘিরিয়া।
সব ভাবে সব কাজে
আমার সবার মাঝে
শয়নে স্বপনে থেকে
তবু ছিল একা সে।
প্রভাতের আলোকে তো
ফোটে নাই প্রকাশে।

কত দিন কত লোকে
চেয়েছিল উহারে,
বৃথা ফিরে গেছে তারা
বাহিরের দুয়ারে।
আর কেহ বুঝিবে না,
তোমা- সাথে হবে চেনা
সেই আশা লয়ে ছিল
আপনারি আকাশে,
প্রভাতের আলোকে তো
ফোটে নাই প্রকাশে।

২৪ শ্রাবণ ১৩১৭

১৫০

তোমার সাথে নিত্য বিরোধ
আর সহে না—
দিনে দিনে উঠছে জমে
কতই দেনা।
সবাই তোমায় সভার বেশে
প্রণাম করে গেল এসে,
মলিন বাসে লুকিয়ে বেড়াই
মান রহে না।

কী জানাব চিত্তবেদন,
বোবা হয়ে গেছে যে মন,
তোমার কাছে কোনো কথাই
আর কহে না।

ফিরায়ো না এবার তারে
লও গো অপমানের পারে,
করো তোমার চরণতলে
চির- কেনা।

বোলপুর
২৫ শ্রাবণ ১৩১৭

www.ebooksjagat.com

১৫১

প্রেমের হাতে ধরা দেব
তাই রয়েছি বসে;
অনেক দেরি হয়ে গেল,
দোষী অনেক দোষে।
বিধিবিধান- বাঁধনডোরে
ধরতে আসে, যাই সে সরে,
তার লাগি যা শাস্তি নেবার
নেব মনের তোষে।
প্রেমের হাতে ধরা দেব
তাই রয়েছি বসে।

লোকে আমায় নিন্দা করে,
নিন্দা সে নয় মিছে,
সকল নিন্দা মাথায় ধরে
রব সবার নীচে।
শেষ হয়ে যে গেল বেলা,
ভাঙল বেচা- কেনার মেলা,
ডাকতে যারা এসেছিল
ফিরল তারা রোষে।
প্রেমের হাতে ধরা দেব
তাই রয়েছি বসে।

২৫ শ্রাবণ ১৩১৭

www.ebooksjagat.com

১৫২

সংসারেতে আর- যাহারা
আমায় ভালোবাসে
তারা আমায় ধরে রাখে
বেঁধে কঠিন পাশে।
তোমার প্রেম যে সবার বাড়া
তাই তোমারি নূতন ধারা,
বাঁধ নাকো, লুকিয়ে থাক’
ছেড়েই রাখ’ দাসে।

আর- সকলে, ভুলি পাছে
তাই রাখে না একা।
দিনের পরে কাটে যে দিন,
তোমারি নেই দেখা।
তোমায় ডাকি নাই বা ডাকি,
যা খুশি তাই নিয়ে থাকি;
তোমার খুশি চেয়ে আছে
আমার খুশির আশে।

ই.আই. আর. রেলপথে
২৫ শ্রাবণ ১৩১৭

১৫৩

প্রেমের দূতকে পাঠাবে নাথ কবে।
সকল দ্বন্দ্ব ঘুচবে আমার তবে।
আর- যাহারা আসে আমার ঘরে
ভয় দেখায়ে তারা শাসন করে,
দুরন্ত মন দুয়ার দিয়ে থাকে,
হার মানে না, ফিরায়ে দেয় সবে।

সে এলে সব আগল যাবে ছুটে,
সে এলে সব বাঁধন যাবে টুটে,
ঘরে তখন রাখবে কে আর ধরে
তার ডাকে যে সাড়া দিতেই হবে।

আসে যখন, একলা আসে চলে,
গলায় তাহার ফুলের মালা দোলে,
সেই মালাতে বাঁধবে যখন টেনে
হৃদয় আমার নীরব হয়ে রবে।

রেলপথে
২৫ শ্রাবণ ১৩১৭

১৫৪

গান গাওয়ালে আমায় তুমি
কতই ছলে যে,
কত সুখের খেলায়, কত
নয়নজলে হে।
ধরা দিয়ে দাও না ধরা,
এস কাছে, পালাও ত্বরা,
পরান কর’ ব্যথায় ভরা
পলে পলে হে।
গান গাওয়ালে এমনি করে
কতই ছলে যে।

কত তীব্র তারে, তোমার
বীণা সাজাও যে,
শত ছিদ্র করে জীবন
বাঁশি বাজাও হে।
তব সুরের লীলাতে মোর
জনম যদি হয়েছে ভোর,
চুপ করিয়ে রাখো এবার
চরণতলে হে,
গান গাওয়ালে চিরজীবন
কতই ছলে যে।

রেলপথে
২৫ শ্রাবণ ১৩১৭

১৫৫

মনে করি এইখানে শেষ—
কোথা বা হয় শেষ
আবার তোমার সভা থেকে
আসে যে আদেশ।
নূতন গানে নূতন রাগে
নূতন করে হৃদয় জাগে,
সুরের পথে কোথা যে যাই
না পাই সে উদ্দেশ।

সন্ধ্যাবেলার সোনার আভায়
মিলিয়ে নিয়ে তান
পূরবীতে শেষ করেছি
যখন আমার গান—
নিশীথ রাতের গভীর সুরে
আবার জীবন উঠে পুরে,
তখন আমার নয়নে আর
রয় না নিদ্রালেশ।

রেলপথে
২৫ শ্রাবণ ১৩১৭

১৫৬

শেষের মধ্যে অশেষ আছে,
এই কথাটি, মনে
আজকে আমার গানের শেষে
জাগছে ক্ষণে ক্ষণে।
সুর গিয়েছে থেমে, তবু
থামতে যেন চায় না কভু,
নীরবতায় বাজছে বীণা
বিনা প্রয়োজনে।

তারে যখন আঘাত লাগে,
বাজে যখন সুরে—
সবার চেয়ে বড়ো যে গান
সে রয় বহুদূরে।
সকল আলাপ গেলে থেমে
শান্ত বীণায় আসে নেমে,
সন্ধ্যা যেমন দিনের শেষে
বাজে গভীর স্বনে।

কলিকাতা
২৬ শ্রাবণ ১৩১৭

১৫৭

দিবস যদি সাঙ্গ হল, না যদি গাহে পাখি,
ক্লান্ত বায়ু না যদি আর চলে—
এবার তবে গভীর করে ফেলো গো মোরে ঢাকি
অতি নিবিড় ঘন তিমিরতলে
স্বপন দিয়ে গোপনে ধীরে ধীরে
যেমন করে ঢেকেছ ধরণীরে,
যেমন করে ঢেকেছ তুমি মুদিয়া- পড়া আঁখি,
ঢেকেছ তুমি রাতের শতদলে।

পাথেয় যার ফুরায়ে আসে পথের মাঝখানে,
ক্ষতির রেখা উঠেছে যার ফুটে,
বসনভূষা মলিন হল ধুলায় অপমানে
শকতি যার পড়িতে চায় টুটে—
ঢাকিয়া দিক তাহার ক্ষতব্যথা
করুণাঘন গভীর গোপনতা,
ঘুচায়ে লাজ ফুটাও তারে নবীন উষাপানে
জুড়ায়ে তারে আঁধারসুধাজলে।

কলিকাতা
২৯ শ্রাবণ ১৩১৭

পরিশিষ্ট

গীতাঞ্জলি থেকে যে কয়টি গীত রবীন্দ্রনাথ ঠাকুরের ইংরেজি গ্রন্থ “Song Offerings”- এ তিনি অনুবাদ করে সংকলন করেছেন সে কয়টি এখানে দেয়া হলো। রোমান নম্বরগুলো ইংরেজি গ্রন্থ “Song Offerings”- এ সংকলন নম্বরকে নির্দেশ করছে। রোমান নম্বরের সাথে বাংলা গ্রন্থ “গীতাঞ্জলি”- এ যত নম্বর গীতের গদ্য অনুবাদ তা যুক্ত করা হলো। “গীতাঞ্জলির গীত নম্বর”- এ লিংক দেয়া আছে, এখানে ক্লিক করলেই মূল গীতে ফেরত যাওয়া যাবে।

III

I know not how thou singest, my master! I ever listen in silent amazement.

The light of thy music illumines the world. The life breath of thy music runs from sky to sky. The holy stream of thy music breaks through all stony obstacles and rushes on.

My heart longs to join in thy song, but vainly struggles for a voice. I would speak, but speech breaks not into song, and I cry out baffled. Ah, thou hast made my heart captive in the endless meshes of thy music, my master!

[গীতাঞ্জলির গীত নম্বর: ২২]

VI

Pluck this little flower and take it, delay not! I fear lest it droop and drop into the dust.

I may not find a place in thy garland, but honour it with a touch of pain from thy hand and pluck it. I fear lest the day end before I am aware, and the time of offering go by.

Though its colour be not deep and its smell be faint, use this flower in thy service and pluck it while there is time.

[গীতাঞ্জলির গীত নম্বর: ৮৭]

www.ebooksjagat.com

পরিশিষ্ট

গীতাঞ্জলি থেকে যে কয়টি গীত রবীন্দ্রনাথ ঠাকুরের ইংরেজি গ্রন্থ "Song Offerings"- এ তিনি অনুবাদ করে সংকলন করেছেন সে কয়টি এখানে দেয়া হলো। রোমান নম্বরগুলো ইংরেজি গ্রন্থ "Song Offerings"- এ সংকলন নম্বরকে নির্দেশ করছে। রোমান নম্বরের সাথে বাংলা গ্রন্থ "গীতাঞ্জলি"- এ যত নম্বর গীতের গদ্য অনুবাদ তা যুক্ত করা হলো। "গীতাঞ্জলির গীত নম্বর"- এ লিংক দেয়া আছে, এখানে ক্লিক করলেই মূল গীতে ফেরত যাওয়া যাবে।

II

When thou commandest me to sing it seems that my heart would break with pride; and I look to thy face, and tears come to my eyes.

All that is harsh and dissonant in my life melts into one sweet harmony—and my adoration spreads wings like a glad bird on its flight across the sea.

I know thou takest pleasure in my singing. I know that only as a singer I come before thy presence.

I touch by the edge of the far-spreading wing of my song thy feet which I could never aspire to reach.

Drunk with the joy of singing I forget myself and call thee friend who art my lord.

X

Here is thy footstool and there rest thy feet where live the poorest, and lowliest, and lost.

When I try to bow to thee, my obeisance cannot reach down to the depth where thy feet rest among the poorest, and lowliest, and lost.

Pride can never approach to where thou walkest in the clothes of the humble among the poorest, and lowliest, and lost.

My heart can never find its way to where thou keepest company with the companionless among the poorest, the lowliest, and the lost.

[গীতাঞ্জলির গীত নম্বর: ১০৭]

XI

Leave this chanting and singing and telling of beads! Whom dost thou worship in this lonely dark corner of a temple with doors all shut? Open thine eyes and see thy God is not before thee!

He is there where the tiller is tilling the hard ground and where the pathmaker is breaking stones. He is with them in sun and in shower, and his garment is covered with dust. Put of thy holy mantle and even like him come down on the dusty soil!

Deliverance? Where is this deliverance to be found? Our master

himself has joyfully taken upon him the bonds of creation; he is bound with us all for ever.

Come out of thy meditations and leave aside thy flowers and incense! What harm is there if thy clothes become tattered and stained? Meet him and stand by him in toil and in sweat of thy brow.

[গীতাঞ্জলির গীত নম্বর: ১১৯]

XIII

The song that I came to sing remains unsung to this day.

I have spent my days in stringing and in unstringing my instrument.

The time has not come true, the words have not been rightly set; only there is the agony of wishing in my heart.

The blossom has not opened; only the wind is sighing by.

I have not seen his face, nor have I listened to his voice; only I have heard his gentle footsteps from the road before my house.

The livelong day has passed in spreading his seat on the floor; but the lamp has not been lit and I cannot ask him into my house.

I live in the hope of meeting with him; but this meeting is not yet.

[গীতাঞ্জলির গীত নম্বর: ৩৯]

XIV

My desires are many and my cry is pitiful, but ever didst thou save me by hard refusals; and this strong mercy has been wrought into my life through and through.

Day by day thou art making me worthy of the simple, great gifts that thou gavest to me unasked—this sky and the light, this body and the life and the mind—saving me from perils of overmuch desire.

There are times when I languidly linger and times when I awaken and hurry in search of my goal; but cruelly thou hidest thyself from before me.

Day by day thou art making me worthy of thy full acceptance by refusing me ever and anon, saving me from perils of weak, uncertain desire.

[গীতাঞ্জলির গীত নম্বর: ২]

XV

I am here to sing thee songs. In this hall of thine I have a corner seat.

In thy world I have no work to do; my useless life can only break out in tunes without a purpose.

When the hour strikes for thy silent worship at the dark temple

of midnight, command me, my master, to stand before thee to sing.

When in the morning air the golden harp is tuned, honour me, commanding my presence.

[গীতাঞ্জলির গীত নম্বর: ৩১]

XVI

I have had my invitation to this world's festival, and thus my life has been blessed. My eyes have seen and my ears have heard.

It was my part at this feast to play upon my instrument, and I have done all I could.

Now, I ask, has the time come at last when I may go in and see thy face and offer thee my silent salutation?

[গীতাঞ্জলির গীত নম্বর: ৪৪]

XVII

I am only waiting for love to give myself up at last into his hands.

That is why it is so late and why I have been guilty of such omissions.

They come with their laws and their codes to bind me fast; but I evade them ever, for I am only waiting for love to give myself up at last into his hands.

People blame me and call me heedless; I doubt not they are right in their blame.

The market day is over and work is all done for the busy. Those who came to call me in vain have gone back in anger. I am only waiting for love to give myself up at last into his hands.

[গীতাঞ্জলির গীত নম্বর: ১৫১]

XVIII

Clouds heap upon clouds and it darkens. Ah, love, why dost thou
let me wait outside at the door all alone?

In the busy moments of the noontide work I am with the crowd,
but on this dark lonely day it is only for thee that I hope.

If thou showest me not thy face, if thou leavest me wholly aside,
I know not how I am to pass these long, rainy hours.

I keep gazing on the far-away gloom of the sky, and my heart
wanders wailing with the restless wind.

[গীতাঞ্জলির গীত নম্বর: ১৬]

XIX

If thou speakest not I will fill my heart with thy silence and
endure it. I will keep still and wait like the night with starry vigil and
its head bent low with patience.

The morning will surely come, the darkness will vanish, and thy
voice pour down in golden streams breaking through the sky.

Then thy words will take wing in songs from every one of my
birds' nests, and thy melodies will break forth in flowers in all my
forest groves.

[গীতাঞ্জলির গীত নম্বর: ৭১]

XXII

In the deep shadows of the rainy July, with secret steps, thou walkest, silent as night, eluding all watchers.

Today the morning has closed its eyes, heedless of the insistent calls of the loud east wind, and a thick veil has been drawn over the ever-wakeful blue sky.

The woodlands have hushed their songs, and doors are all shut at every house. Thou art the solitary wayfarer in this deserted street.

Oh my only friend, my best beloved, the gates are open in my house—do not pass by like a dream.

[গীতাঞ্জলির গীত নম্বর: ১৮]

XXIII

Art thou abroad on this stormy night on thy journey of love, my friend? The sky groans like one in despair.

I have no sleep tonight. Ever and again I open my door and look out on the darkness, my friend!

I can see nothing before me. I wonder where lies thy path!

By what dim shore of the ink-black river, by what far edge of the frowning forest, through what mazy depth of gloom art thou threading thy course to come to me, my friend?

[গীতাঞ্জলির গীত নম্বর: ২০]

XXIV

If the day is done, if birds sing no more, if the wind has flagged tired, then draw the veil of darkness thick upon me, even as thou hast wrapt the earth with the coverlet of sleep and tenderly closed the petals of the drooping lotus at dusk.

From the traveller, whose sack of provisions is empty before the voyage is ended, whose garment is torn and dustladen, whose strength is exhausted, remove shame and poverty, and renew his life like a flower under the cover of thy kindly night.

[গীতাঞ্জলির গীত নম্বর: ১৫৭]

XXVI

He came and sat by my side but I woke not. What a cursed sleep it was, O miserable me!

He came when the night was still; he had his harp in his hands, and my dreams became resonant with its melodies.

Alas, why are my nights all thus lost? Ah, why do I ever miss his sight whose breath touches my sleep?

[গীতাঞ্জলির গীত নম্বর: ৬১]

XXVII

Light, oh where is the light? Kindle it with the burning fire of desire!

There is the lamp but never a flicker of a flame—is such thy fate, my heart? Ah, death were better by far for thee!

Misery knocks at thy door, and her message is that thy lord is wakeful, and he calls thee to the love-tryst through the darkness of night.

The sky is overcast with clouds and the rain is ceaseless. I know not what this is that stirs in me—I know not its meaning.

A moment's flash of lightning drags down a deeper gloom on my sight, and my heart gropes for the path to where the music of the night calls me.

Light, oh where is the light! Kindle it with the burning fire of desire! It thunders and the wind rushes screaming through the void.

The night is black as a black stone. Let not the hours pass by in the dark. Kindle the lamp of love with thy life.

[গীতাঞ্জলির গীত নম্বর: ১৭]

XXVIII

Obstinate are the trammels, but my heart aches when I try to break them.

Freedom is all I want, but to hope for it I feel ashamed.

I am certain that priceless wealth is in thee, and that thou art my best friend, but I have not the heart to sweep away the tinsel that fills my room

The shroud that covers me is a shroud of dust and death; I hate it, yet hug it in love.

My debts are large, my failures great, my shame secret and heavy; yet when I come to ask for my good, I quake in fear lest my prayer be granted.

[গীতাঞ্জলির গীত নম্বর: ১৪৫]

XXIX

He whom I enclose with my name is weeping in this dungeon. I am ever busy building this wall all around; and as this wall goes up into the sky day by day I lose sight of my true being in its dark shadow.

I take pride in this great wall, and I plaster it with dust and sand lest a least hole should be left in this name; and for all the care I take I lose sight of my true being.

[গীতাঞ্জলির গীত নম্বর: ১৪৩]

XXX

I came out alone on my way to my tryst. But who is this that follows me in the silent dark?

I move aside to avoid his presence but I escape him not.

He makes the dust rise from the earth with his swagger; he adds his loud voice to every word that I utter.

He is my own little self, my lord, he knows no shame; but I am ashamed to come to thy door in his company.

[গীতাঞ্জলির গীত নম্বর: ১০৩]

XXXII

By all means they try to hold me secure who love me in this world. But it is otherwise with thy love which is greater than theirs, and thou keepest me free.

Lest I forget them they never venture to leave me alone. But day passes by after day and thou art not seen.

If I call not thee in my prayers, if I keep not thee in my heart, thy love for me still waits for my love.

[গীতাঞ্জলির গীত নম্বর: ১৫২]

XXIII

When it was day they came into my house and said, 'We shall only take the smallest room here.'

They said, 'We shall help you in the worship of your God and humbly accept only our own share in his grace'; and then they took their seat in a corner and they sat quiet and meek.

But in the darkness of night I find they break into my sacred shrine, strong and turbulent, and snatch with unholy greed the offerings from God's altar.

[গীতাঞ্জলির গীত নম্বর: ৮০]

XXXIV

Let only that little be left of me whereby I may name thee my all.

Let only that little be left of my will whereby I may feel thee on every side, and come to thee in everything, and offer to thee my love every moment.

Let only that little be left of me whereby I may never hide thee.

Let only that little of my fetters be left whereby I am bound with thy will, and thy purpose is carried out in my life—and that is the fetter of thy love.

[গীতাঞ্জলির গীত নম্বর: ১৩৮]

XXXVII

I thought that my voyage had come to its end at the last limit of my power,—that the path before me was closed, that provisions were exhausted and the time come to take shelter in a silent obscurity.

But I find that thy will knows no end in me. And when old words die out on the tongue, new melodies break forth from the heart; and where the old tracks are lost, new country is revealed with its wonders.

[গীতাঞ্জলির গীত নম্বর: ১২৪]

XXXVIII

That I want thee, only thee—let my heart repeat without end. All desires that distract me, day and night, are false and empty to the core.

As the night keeps hidden in its gloom the petition for light, even thus in the depth of my unconsciousness rings the cry—'I want thee, only thee'.

As the storm still seeks its end in peace when it strikes against peace with all its might, even thus my rebellion strikes against thy love and still its cry is—'I want thee, only thee'.

[গীতাঞ্জলির গীত নম্বর: ৮৮]

XXXIX

When the heart is hard and parched up, come upon me with a shower of mercy.

When grace is lost from life, come with a burst of song.

When tumultuous work raises its din on all sides shutting me out from beyond, come to me, my lord of silence, with thy peace and rest.

When my beggarly heart sits crouched, shut up in a corner, break open the door, my king, and come with the ceremony of a king.

When desire blinds the mind with delusion and dust, O thou holy one, thou wakeful, come with thy light and thy thunder.

[গীতাঞ্জলির গীত নম্বর: ৫৮]

XLII

Early in the day it was whispered that we should sail in a boat, only thou and I, and never a soul in the world would know of this our pilgrimage to no country and to no end.

In that shoreless ocean, at thy silently listening smile my songs would swell in melodies, free as waves, free from all bondage of words.

Is the time not come yet? Are there works still to do? Lo, the

evening has come down upon the shore and in the fading light the seabirds come flying to their nests.

Who knows when the chains will be off, and the boat, like the last glimmer of sunset, vanish into the night?

[গীতাঞ্জলির গীত নম্বর: ৮৩]

XLV

Have you not heard his silent steps? He comes, comes, ever comes.

Every moment and every age, every day and every night he comes, comes, ever comes.

Many a song have I sung in many a mood of mind, but all their notes have always proclaimed, 'He comes, comes, ever comes.'

In the fragrant days of sunny April through the forest path he comes, comes, ever comes.

In the rainy gloom of July nights on the thundering chariot of clouds he comes, comes, ever comes.

In sorrow after sorrow it is his steps that press upon my heart, and it is the golden touch of his feet that makes my joy to shine.

[গীতাঞ্জলির গীত নম্বর: ৬২]

XLVI

I know not from what distant time thou art ever coming nearer to meet me. Thy sun and stars can never keep thee hidden from me for aye.

In many a morning and eve thy footsteps have been heard and thy messenger has come within my heart and called me in secret.

I know not only why today my life is all astir, and a feeling of tremulous joy is passing through my heart.

It is as if the time were come to wind up my work, and I feel in the air a faint smell of thy sweet presence.

[গীতাঞ্জলির গীত নম্বর: ৩৪]

XLIX

You came down from your throne and stood at my cottage door.

I was singing all alone in a corner, and the melody caught your ear. You came down and stood at my cottage door.

Masters are many in your hall, and songs are sung there at all hours. But the simple carol of this novice struck at your love. One plaintive little strain mingled with the great music of the world, and with a flower for a prize you came down and stopped at my cottage door.

[গীতাঞ্জলির গীত নম্বর: ৫৬]

LVI

Thus it is that thy joy in me is so full. Thus it is that thou hast come down to me. O thou lord of all heavens, where would be thy love if I were not?

Thou hast taken me as thy partner of all this wealth. In my heart is the endless play of thy delight. In my life thy will is ever taking shape.

[গীতাঞ্জলির গীত নম্বর: ১২১]

LVIII

And for this, thou who art the King of kings hast decked thyself in beauty to captivate my heart. And for this thy love loses itself in the love of thy lover, and there art thou seen in the perfect union of two. Let all the strains of joy mingle in my last song—the joy that makes the earth flow over in the riotous excess of the grass, the joy that sets the twin brothers, life and death, dancing over the wide world, the joy that sweeps in with the tempest, shaking and waking all life with laughter, the joy that sits still with its tears on the open red lotus of pain, and the joy that throws everything it has upon the dust, and knows not a word.

[গীতাঞ্জলির গীত নম্বর: ১৩৪]

LIX

Yes, I know, this is nothing but thy love, O beloved of my heart—this golden light that dances upon the leaves, these idle clouds sailing across the sky, this passing breeze leaving its coolness upon my forehead.

The morning light has flooded my eyes—this is thy message to my heart. Thy face is bent from above, thy eyes look down on my eyes, and my heart has touched thy feet.

[গীতাঞ্জলির গীত নম্বর: ৩০]

LXIII

Thou hast made me known to friends whom I knew not. Thou hast given me seats in homes not my own. Thou hast brought the distant near and made a brother of the stranger.

I am uneasy at heart when I have to leave my accustomed shelter; I forget that there abides the old in the new, and that there also thou abidest.

Through birth and death, in this world or in others, wherever thou leadest me it is thou, the same, the one companion of my endless life who ever linkest my heart with bonds of joy to the unfamiliar.

When one knows thee, then alien there is none, then no door is shut. Oh, grant me my prayer that I may never lose the bliss of the touch of the one in the play of many.

[গীতাঞ্জলির গীত নম্বর: ৩]

LXV

What divine drink wouldst thou have, my God, from this overflowing cup of my life?

My poet, is it thy delight to see thy creation through my eyes and to stand at the portals of my ears silently to listen to thine own eternal harmony?

Thy world is weaving words in my mind and thy joy is adding music to them. Thou givest thyself to me in love and then feelest thine own entire sweetness in me.

[গীতাঞ্জলির গীত নম্বর: ১০১]

LXVI

She who ever had remained in the depth of my being, in the twilight of gleams and of glimpses; she who never opened her veils in the morning light, will be my last gift to thee, my God, folded in my final song.

Words have wooed yet failed to win her; persuasion has stretched to her its eager arms in vain.

I have roamed from country to country keeping her in the core of my heart, and around her have risen and fallen the growth and decay of my life.

Over my thoughts and actions, my slumbers and dreams, she reigned yet dwelled alone and apart.

Many a man knocked at my door and asked for her and turned away in despair.

There was none in the world who ever saw her face to face, and she remained in her loneliness waiting for thy recognition.

[গীতাঞ্জলির গীত নম্বর: ১৪৯]

LVI

Is it beyond thee to be glad with the gladness of this rhythm? to be tossed and lost and broken in the whirl of this fearful joy?

All things rush on, they stop not, they look not behind, no power can hold them back, they rush on.

Keeping steps with that restless, rapid music, seasons come dancing and pass away—colours, tunes, and perfumes pour in endless cascades in the abounding joy that scatters and gives up and dies every moment.

[গীতাঞ্জলির গীত নম্বর: ৩৬]

LXXIV

The day is no more, the shadow is upon the earth. It is time that I go to the stream to fill my pitcher.

The evening air is eager with the sad music of the water. Ah, it calls me out into the dusk. In the lonely lane there is no passer-by, the wind is up, the ripples are rampant in the river.

I know not if I shall come back home. I know not whom I shall chance to meet. There at the fording in the little boat the unknown man plays upon his lute.

[গীতাঞ্জলির গীত নম্বর: ২৬]

LXXVII

I know thee as my God and stand apart—I do not know thee as my own and come closer. I know thee as my father and bow before thy feet—I do not grasp thy hand as my friend's.

I stand not where thou comest down and ownest thyself as mine, there to clasp thee to my heart and take thee as my comrade.

Thou art the Brother amongst my brothers, but I heed them not, I divide not my earnings with them, thus sharing my all with thee.

In pleasure and in pain I stand not by the side of men, and thus stand by thee. I shrink to give up my life, and thus do not plunge into the great waters of life.

[গীতাঞ্জলির গীত নম্বর: ৯২]

LXXIX

If it is not my portion to meet thee in this life then let me ever feel that I have missed thy sight—let me not forget for a moment, let me carry the pangs of this sorrow in my dreams and in my wakeful hours.

As my days pass in the crowded market of this world and my hands grow full with the daily profits, let me ever feel that I have gained nothing—let me not forget for a moment, let me carry the pangs of this sorrow in my dreams and in my wakeful hours.

When I sit by the roadside, tired and panting, when I spread my bed low in the dust, let me ever feel that the long journey is still before me—let me not forget a moment, let me carry the pangs of this sorrow in my dreams and in my wakeful hours.

When my rooms have been decked out and the flutes sound and the laughter there is loud, let me ever feel that I have not invited thee to my house—let me not forget for a moment, let me carry the pangs of this sorrow in my dreams and in my wakeful hours.

[গীতাঞ্জলির গীত নম্বর: ২৪]

LXXXIII

Mother, I shall weave a chain of pearls for thy neck with my tears of sorrow.

The stars have wrought their anklets of light to deck thy feet, but mine will hang upon thy breast.

Wealth and fame come from thee and it is for thee to give or to withhold them. But this my sorrow is absolutely mine own, and when I bring it to thee as my offering thou rewardest me with thy grace.

[গীতাঞ্জলির গীত নম্বর: ১০]

LXXXIV

It is the pang of separation that spreads throughout the world and gives birth to shapes innumerable in the infinite sky.

It is this sorrow of separation that gazes in silence all nights from star to star and becomes lyric among rustling leaves in rainy darkness of July.

It is this overspreading pain that deepens into loves and desires, into sufferings and joy in human homes; and this it is that ever melts and flows in songs through my poet's heart.

[গীতাঞ্জলির গীত নম্বর: ৪৩]

LXXXV

When the warriors came out first from their master's hall, where had they hid their power? Where were their armour and their arms?

They looked poor and helpless, and the arrows were showered upon them on the day they came out from their master's hall.

When the warriors marched back again to their master's hall where did they hide their power?

They had dropped the sword and dropped the bow and the arrow; peace was on their foreheads, and they had left the fruits of their life behind them on the day they marched back again to their master's hall.

[গীতাঞ্জলির গীত নম্বর: ১২৩]

XC

On the day when death will knock at thy door what wilt thou offer to him?

Oh, I will set before my guest the full vessel of my life—I will never let him go with empty hands.

All the sweet vintage of all my autumn days and summer nights, all the earnings and gleanings of my busy life will I place before him at the close of my days when death will knock at my door.

[গীতাঞ্জলির গীত নম্বর: ১১৪]

XCI

O thou the last fulfilment of life, Death, my death, come and whisper to me!

Day after day I have kept watch for thee; for thee have I borne the joys and pangs of life.

All that I am, that I have, that I hope and all my love have ever flowed towards thee in depth of secrecy. One final glance from thine eyes and my life will be ever thine own.

The flowers have been woven and the garland is ready for the bridegroom. After the wedding the bride shall leave her home and meet her lord alone in the solitude of night.

[গীতাঞ্জলির গীত নম্বর: ১১৬]

XCVI

When I go from hence let this be my parting word, that what I have seen is unsurpassable.

I have tasted of the hidden honey of this lotus that expands on the ocean of light, and thus am I blessed—let this be my parting word.

In this playhouse of infinite forms I have had my play and here have I caught sight of him that is formless.

My whole body and my limbs have thrilled with his touch who is beyond touch; and if the end comes here, let it come—let this be my parting word.

[গীতাঞ্জলির গীত নম্বর: ১৪২]

XCVII

When my play was with thee I never questioned who thou wert. I knew nor shyness nor fear, my life was boisterous.

In the early morning thou wouldst call me from my sleep like my own comrade and lead me running from glade to glade.

On those days I never cared to know the meaning of songs thou sangest to me. Only my voice took up the tunes, and my heart danced in their cadence.

Now, when the playtime is over, what is this sudden sight that is come upon me? The world with eyes bent upon thy feet stands in awe with all its silent stars.

[গীতাঞ্জলির গীত নম্বর: ৬৮]

CIII

In one salutation to thee, my God, let all my senses spread out and touch this world at thy feet.

Like a rain-cloud of July hung low with its burden of unshed showers let all my mind bend down at thy door in one salutation to thee.

Let all my songs gather together their diverse strains into a single current and flow to a sea of silence in one salutation to thee.

Like a flock of homesick cranes flying night and day back to their mountain nests let all my life take its voyage to its eternal home in one salutation to thee.

[গীতাঞ্জলির গীত নম্বর: ১৪৮]